工商晚報
THE KUNG SHEUNG EVENING NEWS
督印及承印：工商日報有限公司
香港灣仔分域街十八號
各部電話：編輯部：七三〇七〇六 採訪部：七二〇六二七 七二三四九二 營業部：七二九三〇七 七三〇七〇八 廣告部：七二七二八二 社長室：七二四八五四 總編輯室：七二七二弍二 經理室：七二七二六一 秘書室：七二七二叁二 中區辦事處：二弍五四九五 二弍一式三八
電報掛號二〇七五五 郵箱六二號
新聞紙類九等三九號
出紙兩大張售價壹毫

香港變成冷戰戰場

邊界戰事激烈展開 美陸戰隊登陸 與北越大砲戰

【西貢廿一日合衆國際社電】美國發言人今日說，在一次沿非武裝地帶的海空兩方面夾擊行動中，美國海軍陸戰隊渦湧登陸，並與北越部隊展開熾烈的火箭與大炮戰。一營兵力的特別登陸軍之海軍陸戰隊，進攻非武裝地帶以南一里的海灘，而其他單位則由直升機運入以支援這一場「邊界戰」，來對抗在北方邊界活動的三師北越部隊。

【華盛頓廿日路透社電】美國參議院今天以壓倒性的多數，批准一百廿億元的附加撥款，來支持駐越南的美國部隊。該院以七十三票對三票，通過這項附加撥款，使至六月卅日止的本財政年度的越戰經費總數達七百廿一億三千六百萬元。美國政府的這項撥款要求，已於上星期先在衆議院中通過。現因參議院對該提案曾有修訂，它已再送回衆議院覆核。

【西貢廿日法新社電】南越通訊社今日說：在峴港空軍基地周圍的反飛機演習將繼續舉行至三月二十九日。第一次演習於三月十八日舉行，第二次的日期將在三月廿二日，而最後兩次則在三月廿八日及廿九日。在演習中，無人駕駛的偵察機飛翔基地上空，作為魔式火箭的目標。這種火箭是於越共在一九六五年二月七日首次襲擊該基地之後裝設的。當局說，這演習的用意在阻止對峴港基地的任何空襲。

中共指摘美國軍艦 在港從事作戰準備

英國決定拒絕毛帮抗議

蘇謂毛帮以糧食食水供應美艦

【巴黎廿一日法新社電】中共「新華社」說：中共已就美國將香港用作一個越戰基地之事，向英國抗議，並要求制止這事。否則，英國「必須對由此所引起的一切嚴重後果負責。」

它說：一位「外交部」的代表，於星期一將一份照會交給駐北平英國代辦霍普遜。

該抗議指出：今年以來，美國戰艦「在英國政府的縱容下」，已開入香港達七十至八十次，「而這些戰艦，曾在香港作一連串的備戰工作」。

它說：「英國政府奴顏婢膝地追隨美國的侵略和戰爭政策，並不顧中國（共）政府的一再抗議，它終將嚴重地損害自己的利益。」

【倫敦二十日路透社電】消息靈通人士今晚在這裡說：英國將拒絕中共就美國戰艦訪問香港一事向它提出的新抗議。據說：這抗議是指責英國准許美國利用香港為一個戰爭基地。中共以前曾兩度提出相同抗議（一在一九六五年，另一次則在一九六六年），指證英國許可美國利用香港作為其越南戰爭努力的一個基地。這抗議照會的本文仍未從北平英國外交使館寄到此間的英國外交部，因此，英國官員拒絕發表意見。

【東京廿一日路透社電】莫斯科電台昨晚指摘中共，正以糧食和食水，在香港供應在越南作戰的美國飛行員和海員。

莫電台說：「毛澤東集團正在大聲指摘美國侵略者，但同時正以糧食和食水在香港供應他們，從而賺錢。」

它說：「美國侵略者在對越南人民的戰爭中，能夠順利地利用香港的事實，淡示毛澤東集團誓言支持越南之事，是言行不符的。」

它說：去年美艦訪問香港達三百九十艘次，而在今年的頭二個半月中，則已達七十九艘次。

該廣播說：「香港已變成美國的一個戰爭補給基地。美國海員在越南水域中進行海盜行動之後，就在香港度假，獲得軍火、糧食和食水的供應，並修理戰艦。」

莫斯科電台說：在英國的允許下，香港正提供對越戰的有利用途。它並指摘英國將香港作為一個寄碇港口，而與美國站在一起，介入了這場中南半島的戰事。

它說：「如果發生在果阿的事在香港發生，則它就不會在對越南人民的戰爭中，被用作美國侵略者的基地。」

短褲新裝

英國的時裝模特兒迪惠姬，於三月廿日從倫敦到達紐約機場時，向記者打開寬大衣，展示配上短褲的新裝時，還幽默地伸點舌頭出來。（合衆國際社無綫電傳真）

尖沙咀郵局命案 指紋家今晨作供

【本報訊】尖沙咀郵政局二樓宿舍命案，今晨繼續在北九龍法庭進行初級偵訊。由尖沙咀指模部基利士幫辦作證。

基利士幫辦今晨登庭作證時稱：他在二月廿七日被派往尖沙咀郵局宿舍二樓辦理此案，他在現場檢獲幾個紙製手袋，紙袋上有血跡，他並在現場進行套取指模及鞋印工作。三月四日警方將五件証物予他檢查，其中包括有三個紙製手袋一對男庄鞋，他將該男庄鞋印在日前在現場所套取的鞋印時發覺兩鞋印的大小形狀相似，可能是同一鞋隻所造成，並在手袋上發覺有可能是戴上手套所印成的手印。至本報截稿時此案仍在繼續進行中。

被告甄錫輝，廿一歲，台山人，尖沙咀郵局包裹部職員，住紅磡鴻克街二十五號×樓，在港居住五年，被控於上月廿七日在九龍地區謀殺女子李寶儀，被告聘律師黃彼得代表辯護。

以舊錶冒充新錶 貨員涉嫌行騙

【本報訊】一名鐘錶代理商售貨員，涉嫌以舊錶冒充新錶向顧客行騙，今晨在中央裁判署被控，由於被告不認罪，且表示延律師代辯，法官乃諭將案押任下午繼續審訊。

被告黎勝，卅歲，住紅磡必架街卅六號×樓，被控於五月十九日，身為麗興公司（譯音）售貨員，企圖騙取一外籍顧客一千一百二十元，其方式為以一個舊金質女裝與米茄及鋼質男裝奧米茄表向該外籍人士出售，而謂該西鐵為全新者。

涉嫌與字花廠有關 卅九名被告須答辯

【本報訊】涉嫌與九龍字花總廠有關之卅九名被告，今晨在西區裁判署為法官敖定需要對控罪答辯，被告代表律師徐嘉慎當即向法庭請准將案押後至本週四，俾被告等準備辯護陳詞。

該卅九名被告被控於去年十二月四日至十二月十二日，在九龍地區與在逃人等串謀售字花彩票。

今日天氣

天文台預測：今日吹輕微東風或東南風，密雲，午間有短暫時間有陽光，今晨十時室外氣溫紀錄為攝氏表廿一度，濕度為百分之八十五。

美機轟炸歸來

美國空軍中警察，於本月廿日在南越一個空軍基地偕同一頭警犬，在一架B五二式轟炸機轟擊越共目標後，回返那個基地之際在旁監視一切。空軍警察與警犬所組成的巡哨，對防止越共入侵南越各空軍基地特別收效。（合衆國際社無綫電傳真）

香港警察樂隊 週末在皇后廣場將舉行露天演奏

【本報訊】香港警察樂隊，將在本週六下午二時半至四時半，在皇后廣場舉行音樂演奏。又香港輔警樂隊亦將在本週日上午十時半至十二時半，在九龍仔公園舉行露天演奏。屆時將設免費席位，歡迎市民入座欣賞。

毛派刊物大罵鄧小平 指鄧是橋牌迷 祇知吃喝玩樂

那怕是一缺三也派專機接牌友

【本報訊】前中共「中央總書記」鄧小平，被毛帮喉嚨指為祇曉得吃喝玩樂的人，又是一位橋牌迷，祇要他牌癮發作時，那怕是「一缺三」，他都要叫人為他找到三個「牌友」，有一次甚至派專機去接他的牌友陪他打牌呢！

毛派刊物「井崗山之聲」，最近有一篇文章「徹底清算了鄧小平搞「裴多菲俱樂部」。這篇文章除了指摘鄧小平祇是一位吃喝玩樂的人外，也暴露中共高級幹部的窮奢極侈的生活。

那篇文章指出：鄧小平通過打橋牌，與反革命修正主義牛鬼蛇神等結下了不解之緣，每星期三六的晚上及星期天他都和幾位牛鬼蛇神，聚集在北平養蜂夾道一座建築豪華的「高級幹部俱樂部」中打橋牌。而在任何打牌時，却由北平飯店的「高級菜飯」和「高級茶點」侍候。

文章指出：一九六四年夏天，鄧小平同反革命修正主義分子楊尚昆、薄一波等人去東北「視察」。名曰「視察」，實為游山玩水，帶着老婆，兒女乘專車遍遊小興安嶺林區和渤海國舊址以及清朝皇帝設在承德的避暑山庄等地，途中，鄧小平牌癮大發，長途電召反革命分子萬里、吳晗等前去。萬里在北平正有工作，鄧卻要他立即放下，說有「機密工作」，立即動身前往，果然，吳晗與萬里便乘楊尚昆的專機從北平直飛哈爾濱，專陪鄧「皇上」乘車周遊、打牌。楊尚昆還對鄧小平說：「你要的三個人，我給你帶來了。人家是三缺一，你是一缺三。」

文章指出：鄧小平和一小撮反革命修正主義分子，牛鬼蛇神，從經濟困難時期一直廝混到一九六六年四月。這種舉動不僅是生活上腐化得與反革命修正主義分子分不開，而且在政治上他也早已墮落到反革命修正主義分子一起去了。他與彭、陸、羅、楊反革命修正主義一伙有着千絲萬縷的聯系，他與前市委大小黑帮交往如此親密，就已經大大地鼓勵和縱容了前市委反革命修正主義分子的反革命活動，而且他還露骨地包庇牛鬼蛇神，從黑俱樂部的片斷也可以看出他這種罪惡活動。如：鄧小平與反革命修正主義分子，大特務楊尚昆很有交情。楊尚昆出了問題，毛澤東發覺了，很氣憤。楊急忙找鄧小平替他說話，鄧怕直說會暴露他包庇楊賊的禍心，就讓楊賊找大黑帮頭子彭眞，求彭眞向毛說說。

難揹的包袱
陳弓作

天主教神父戀修女 兩人將在週末結婚

婚禮由路德會牧師主持

神父預料婚禮過後將被逐出教會

【密爾滙基廿日法新社電】一位天主教神父和一位修女，將於星期六在一位路德會牧師的主持下，在這裏結婚。

這對未婚夫婦是卅五歲的克斯神父和修女沙梨惠珊。他們在一起教學時認識，那位路德會牧師是他們的友人。

克斯神父說：他預料在舉行婚禮後，會被逐出教會，他表示他贊成在天主教神父中，能有隨意的獨身生活，天主教將有一天會被迫面對這個問題。

痲疹症猖獗 百餘人喪生

【本報訊】據醫務衛生處今午發表之統計數字指出：上月本港痲疹症非常猖獗，月內共有一千零卅二宗痲疹症呈報，共有一百五十七人死於痲疹症。去年二月份的痲疹症共有二十宗，只有四人因而死亡。

被母責罵後 少女服滴露

送入醫院洗胃

【本報訊】柴灣徙置區廿四座六二六號七樓，今凌晨二時半，發現一女子服下滴露，送醫院洗胃。

據稱：該女子事前曾被母親責罵微句，後她獨自困在房中。名字叫鄭笑楓，十七歲。

用他人來源証 公司經理入獄

【本報訊】一名公司經理，使用米鹽頓公司的來源証，四罪俱發，今午在中央裁判署審訊終結，法官判被告四罪共入獄兩月。

被告徐家禮，四十歲，住濱海街，公司經理。

被控四項罪名，由去年六月至七月十二日使用發給米鹽頓公司的來源証，被告承認罪名。

為了扒手問題 警方謀與一位婦人聯絡

她昨在德輔道被竊

【本報訊】警方現希望與一名昨午在港島中區德輔道中一〇九號門前被竊的中年婦人取得聯絡。

事緣在昨午五時，一名警探在中區當值時，發覺有一名男子向一名婦人行竊。該婦人年約三十五歲，身高五呎五吋，當時穿黑色外套，手持大手袋。該男子得手後，事主猶未發覺。該男子乃圖逃走，但在稍後時被警探捕獲，當警探帶疑匪返回上址時，發覺該被竊婦人已離開現場。警方現在希望該案失主致電二三四〇一一轉內綫三三二中央警署或與任何警署聯絡。

前途

人人應該為自己前途打算一下，假使本身學識差，根基不好，沒有一技之長，決不會有好的前途！所以，凡是失業，失學，和在業人員，應該利用空餘時間，學習下面任何一種學科，方能打開一條光明的前途！

1. 實用數理 2. 無綫電工程 3. 汽車工程
4. 冷氣工程 5. 商業美術 6. 收音機科
7. 實用商科 8. 應用漫畫 9. 半導體裝修

這些技術學科，全部中文教學學習容易，採用國際標準函授方法，沒有時間、語言、地區和職業上的限制，所費極少，所獲極多，確是打開前途的最好方法。

請把下面表格填好，寄香港九龍，歷地道，半島大廈，五樓

世界函授學校（香港教育司署立案）當即免費寄上簡章一份

姓名	地址	科目

110年期 偉基樓
旺角洗衣街91号（大單边亞皆老街）
旺角地王！
75折優待 每尺售60元
洋房設備，英國潔具，外牆紙皮石

71年期 祥興樓
旺角長沙街7号（大單边砵蘭街）
户户單邊，每層四伙
地下旺舖廉售

73年期 金輝大廈
加拿芬道16号（大單邊金馬倫道）
地區高尚，房房有窗
地下旺舖

30年期 天保大樓
荃湾大河路
環境幽美，地点適中
交通方便，工精料美

113年期 獨立唐樓
通菜街201-203号
一梯兩伙，交通方便
唐樓型格，洋樓享受
外牆及樓身地台均砌紙皮石

全部現貨，即買即住・分層出售，分期付款・經售處 恒興建築有限公司 香港萬宜大厦327室・電話 230685・226232

傳老毛即召開「中委會」 向劉鄧派攤牌

消息由大字報揭露但瞬被遮蓋

【北平二十日法新社電】謠傳中國共黨中委會正在北平集會，來「加強對抗反動分子的鬥爭」。

報導中委會一事的大字報，是於週末期間張貼的，但立即爲其他大字報所遮蓋。（按：據克通訊社上星期五報導，中共中委會自去年八月以來，第一次集會討論黨中走資本主義路線的一小撮當權派。該社說：關於劉少奇，鄧小平及其他曾因反對毛澤東政策而受斥責的首領之命運，可能即將作出決定。）

中委會全體人員會議如果確實開會，這一事將顯然是文化革命中的一個重大新階段。但是觀察家們指出：由於一九五八年第八屆黨大會選出的中委會委員，其中有超過半數已被整肅，所以這會議的舉行將是困難的。上星期六公佈的一封由毛主席和中委會發出的公開信，曾促所有「革命工作者與幹部徹底進行文化革命」。該信並着令他們「促進生產」。

【倫敦廿一日路透社電】據今晨北平電台廣播消息：約有二千名貧下中農，於上星期日在北平舉行一次大會，傳還舉他們參加北平臨時權力機構的代表。

那項華語廣播說：中共總理周恩來，曾代表中共其他領袖們參加那次集會。大會曾使貧下中農與革命羣衆結合起來，經已對文化革命作出巨大的貢獻。

據在大會所通過的一項決議案說：「搞好春耕工作，是好好地執行文化革命的先決條件。」

西藏張國華部隊 接管報章銀行

一度活躍造反派紅衛兵 經已消聲匿跡

【北平二十日法新社電】據今天獲悉：料由曾在此間被大字報攻擊，從事反毛活動的一個將領所指揮的中共部隊，經已接管西藏保安隊，新聞報紙和銀行的完全控制權。

這是在三週來北平所收到的第一份拉薩日報登載出來的。據那份日報（其日期爲三月七日）說：陸軍在西藏軍區司令的授權下，經已控制西藏保安局，無綫電，報紙，和國家銀行。雖然那個司令官未被提及其名字，但此間料度那個地區，仍然歸由張國華所指揮的。張氏是西藏共黨第一書記。他在北平大字報曾連同新疆軍區司令數次受到批評。

拉薩報紙，未有提及在西藏的親毛「革命造反派」或「紅衛兵」活動。那報亦未有提及北平，於本月初所新委西藏「臨時委會主任」田魯彥（譯音）的消息。

【東京廿一日路透社電】莫斯科電台昨晚說：中國大陸上少數民族的生存，特別是在北部自治區中的維吾爾族，在北平的壓迫政策下，已遭受危險。

該電台說：中共領袖在一次秘密會議上已決定，透過離婚來使少數民族與漢族「同化」。維吾爾族的少女必須與漢人結婚，如果維吾爾族的少女不立即接受一名漢族紅衛兵的求愛，他將被列爲「種族主義者」。

它說：在新疆維吾爾自治區中的七萬名漢族的紅衛兵，正在執行這種同化政策。

【北平廿日法新社電】新華社今日報導：青島市的幹部人員，在一項議決案中頌揚人民解放軍。這議決案說，解放軍已「增強無產階級在各臨時組織的軍政地位」，解放軍的貢獻，「在各階層幹部和民衆的革命思想教育中將扮演重大地位。」這議決案並強調「三結合」的戰略之重要性，最後，它號召青島市民完成農工業方面的重新生產額。

褒曼會前夫

著名女影星英格烈褒曼，和她的前任丈夫義大利導演羅西里尼，於本月十九日前往巴黎的途中，在羅馬機場再次見面。他們留心傾聽向其送行的一個朋友所說的話。和他們在一起的，是他們的兩個女兒。（合衆國際社無綫電傳真）

韓福瑞月底將分訪西歐

【華盛頓二十日路透社電】美國副總統韓福瑞承詹森總統的咨請，前往西歐各國首都作爲期兩星期之訪問。國務院今日宣佈：韓氏將於三月廿七日由此間動程。

柯錫金會北越北韓大使 招待與國總理表示

謂蘇關注越戰升級

北平河內同指美要擴大戰爭

【莫斯科二十日法新社電】塔斯社消息：蘇聯總理柯錫金，今天接見北越大使阮文鏡，隨後并接見北韓大使金俊方（譯音）。

塔斯社并說：柯錫金曾與那兩個大使，舉行「熱烈和友好」會談。蘇聯通訊社，未有進一步加以說明。

【莫斯科廿日法新社電】「塔斯社」報導說：蘇聯總理柯錫金今晚對越南「侵略」的任何擴大，提出警告。

柯氏在克姆林宮招待與國總理克勞斯的宴會上說：「擴大侵略，將是一種瘋狂和極爲危險的行動。那將遭到越南人民的適當的反應：和它的朋友的支持。」

關於歐洲，柯氏說：「我們預見未來的歐洲並不是一個爲政治和經濟的聯盟和關稅壁壘所分隔的地區，而是一個廣泛而自由合作的和平地區。」

【巴黎二十日法新社電】北平電台今天稱，美總統詹森爲了加緊對整個東南亞作軍事冒險，計劃在東南亞設立美軍最高指揮部。北平電台舉出這件事，証明關島會議爲「作戰會議」。

【東京二十日合衆國際社電】北越星期日說：在關島舉行的越南會議，是「一項對越南人民極端危險的軍事冒險」的前奏。東京收聽河內電台播出北越外交部的正式聲明，指該高級會議是進一步擴大越戰的陰謀。

阮高祺要美以軍事努力支持南越 強調越人不能接受對共黨作任何妥協

【關島尼米茲山廿一日合衆國際社電】南越總理阮高祺，今天作一項激動的呼籲，要求美國繼續支持反共的軍事努力。並說：美國或任何其他國家，強迫他們接受「投降或統治」，那是不公平之事。

阮氏於啓程返回西貢前，在記者招待會上說：如果「美國人民和政府能表示，所有的美國人民都是反對侵略的」，則河內將會走向會議桌。

【關島二十日法新社電】南越總理阮高祺，今天在此間告知記者招待會說：詹森總統隨時準備在越南供應增援部隊，如果美國和南越軍事領袖們，認爲需要援軍的話。

阮高祺說：他將準備在九月選舉中，支持國家元首阮文紹。阮文紹說：他將支持阮高祺，如果他參加競選的話。

阮高祺再三說明：他對此事尚未作出若何決定。

阮高祺說：他的政府隨時準備與北越談判，並說他的政府將不反對越共代表出席參加。

他否認：關於謠傳他曾向詹森總統建議「封鎖」北緯十七度綫；或越南與寮國和柬埔寨接壤邊界之說。他又說：他未有建議在海防海港敷設水雷。

阮高祺拒絕，在一九六八年美國總統選舉以前，關於和平作出任何推測。

有詢以在越南的軍事行動，將是否加緊進行，他說：「不是，我並不認爲在目前是這樣的。但是那種局勢，每天和每一個月均有改變。今日之是，可能成爲明天之非。每一項事情，均視乎敵人部隊在南越境內展開的情形而定。」

他拒絕說明，他是否支持美國增加轟炸。他抨擊想把南越政府叙述爲貪圖權力一個軍人集團的那些人們。他說：他並無意在今年前往美國。

暗斥小甘輩 迫南越屈服

【關島廿一日路透社電】南越總理阮高祺，今天作一項激動的呼籲，要求對南越與共黨作戰的原因，加以瞭解。

阮氏在記者招待會上說：「我反對那些爲了自己的政治前途的人，試圖自己說謊，並試圖指摘我們。你或其他的人們，沒有理由硬要我們投降或容納共黨。我們要成爲一個自由的民族，我們將繼續作戰。」

阮氏並未指明何人在指摘南越，但他似乎是在指摘某些美國的政客，包括參議員羅拔．甘迺迪。按甘氏最近曾主張停炸北越，並開始和平談判。

莎莉貝絲穿暴露服裝得到觀衆支持

英國歌星莎莉貝絲，於三月十九日晚上，在一項電視節目中向聽衆說：「這套服裝太性感嗎？」聽衆們曾以「不」答覆。美國的電視公司說，在她美國旅行的六個月期間，不允她穿這種服裝登台。（合衆國際社無綫電傳真）

克萊傳利衛冕之戰 盆口爲八比一 大家看好克萊

但料十五回合始決勝負

【紐約二十日法新社電】星期三晚在此間麥迪生廣場花園舉行的一場克萊對傳利之世界重量級拳王衛冕戰，人們以五比一或八比一博彩盆口，看好克萊。這將是克萊於穿着軍服前之第九次或許是最後一次的衛冕戰。

在此十二個月中，之第七次衛冕戰後，克萊將吸引一萬六千名觀衆，此人數將創「麥迪生花園」的紀錄。其中克萊佔三十萬元，而傳利則佔七萬五千元。

傳利的主要武器，是他從八十六次拳賽中得來之經驗。在此八十六次比賽中，他獲勝七十次，失敗七次。

有些專家預料，在克萊這一場第二十九次職業拳賽中，他將能在十一個回合之內獲勝，但其他專家則謂傳利之經驗，將使他保持不倒，直至終局之時爲止。如果他能夠這樣的話，他將是加拿大之朱華洛及美國之特里爾以後能與克萊鬥至十五個回合的第三人。

傳利年卅四歲，來自亞利桑那州之貨車司機，有子女八人。除紐約市外，比賽過程將由電視直播，並傳送到美國各地播映，接在墨西哥、加拿大，日本及西歐大多數國家轉播。電視播映權料將帶來四十萬元。

這場拳賽的門票收入，將會達三十至四十萬元。

今晚離開莫斯科 兩被逐毛幫人員

【莫斯科二十日法新社電】據中國方面人士說：以從事反蘇活動的罪名被蘇聯驅逐的兩個中國外交人員，大概將乘搭星期二午夜飛往北平的定期班機離開此間。

那方面人士并說：這將是那個中共大使館一等秘書羅泰和三等秘書蔣林，於上星期六奉命立即離境後，所能乘搭的第一班機。

傳一南越指揮官 飛柬埔寨求庇護

【金邊二十日法新社電】消息靈通方面人士今天在此間說：一個南越陸軍指揮官，經已在柬埔寨請求庇護。

據說那人名吳新離（譯音）。據悉：他已經乘坐飛機在金邊省降落。其他詳情并未獲悉。

美越領袖警告河內 武力無法征服南越

【關島．亞加那二十日法新社電】據詹森總統與南越領袖們結束會談時所發表的聯合聲明說：北越應該覺察他們以武力攫奪越南的努力，是沒有用處的。

聯合聲明說：阮文紹主席、阮高祺總理和詹森總統均重新保証努力尋求和平。現時派兵在南越作戰以對抗侵略的那些國家，將繼續維持關於尋求和平的各項協商。

聲明又說：那三個領袖承認需要在財政前綫繼續戒備，並注意那項發展計劃，正在開始顯示令人鼓舞的結果。

越共以炮襲 榕蓮美基地

【西貢廿一日路透社電】一位發言人今天說：共黨部隊昨晚向非軍事地帶南面榕蓮美軍砲兵基地，發射了五百餘發迫擊砲彈和火箭。該美國的一七五公分的巨型砲，曾予還擊。

該基地是由一營兩棲步兵保衛的。發言人說：目前，未有大砲和其他設備被擊毀的報告，美、越部隊的傷亡是輕微的。

印尼拒絕接受中共一項照會

【耶加達二十日法新社電】印尼外交部今天拒絕接受中共「大使館」的一項照會，該照會有侮辱印尼政府的「不當詞句」。

外交部一份正式公告說：這是中共「大使館」在一項照會中使用這種詞句的第九次。

史魔之女投奔自由幕後

南星新聞

當她的兄弟華斯利在蘇俄空軍中昇級的消息，喧騰報章的時候，——他昇任爲蘇俄空軍少將——史維蓮娜正在莫斯科大學讀了幾年書。她的父親死了之後，史維蓮娜還在莫斯科繼續進修大學生教師的生活。

史達林死後，華斯利在「反史達林」那一段期間中，完全失了踪。但據說史維蓮娜迄一九六零年初期，仍在莫斯科出現。並且說，她已加入了歷史研究所中科學系工作。她剛在第二次世界大戰結束以前，她的「半兄弟」積合在德國的集中營內也告死亡。

一九六一年據說史維蓮娜跟他的丈夫和兩個孩子，住在鄰近克里姆林宮的一間很普通的公寓中。記者們曾四出打聽史維蓮娜的行踪，據採訪得來的消息，說他已到了莫斯科外邊教書。

關於史維蓮娜於一九五一年下嫁蘇希爾卡迦維支少校的一件事，充滿了神秘氣氛。因爲老卡迦維支是蘇維埃政治局的委員之一。

有一個流行甚廣，而始終沒有証明的傳說，是史維蓮娜與小卡迦維支的結婚，曾遭遇她父親的反對，理由是卡迦維支的家族是猶太人。

另外還有一個僅証實了一半，另一半還是使人傳疑的故事，是關於史達林的私生活，據說他的第三任太太，露莎卡迦維支，就是老卡迦維支的妹妹。

一九五一年七月間，倫敦的星期日快報，曾刊登過一段新聞，說史維蓮娜正跟她的丈夫希爾少校，途經東歐，前往渡蜜月。

但是六年前，她在莫斯科普通公寓中，是否還是跟小卡迦維支同住在一起？那就沒有人清楚了。

史維蓮娜出世之時，剛好是在這位大獨裁者官運亨通的時期，大權在握，炙手可熱，毋怪乎這位大獨裁者偏偏喜歡這個從華運中生育的女兒。

一九三二年史維蓮娜的生母，納第茲達．阿烈露耶娃，傳出了自殺的消息。以後她跟隨着父親在克姆林宮裡面長大。但這位父親，極之小心的，在看管着她。

到過蘇俄的遊客，都說她是個嫺的小姑娘。一九四二年，英國前任首相邱吉爾回憶起史維蓮娜的樣子，他說她是個「漂亮的長着一把紅頭髮的女孩子」。她跟隨着父親身邊，幫忙做家務，開晚餐時，她又替同安排椅桌，飯後吻了一下她的父親，才離去休息。

其後，又過了兩年，當她到大學裡念書時，她填報父親的職業是「職業的革命家」。（一一未完）

微之

何世華夫人施瑋芝女士遺像

英工黨議員康倫遊台後表示

優景有起色

△衛林士試小楠，快試六化郎，從容走勢，大有好感，腳頭勁，亦見稍增，健康當有進步，今番降合，提防突如其來。

△李家强試好時光，輕馳半哩，過直路一段，輕快悅目

美國股票市走勢平均指數

邵氏兄弟（香港）有限公司電影聯合廣告

國都 金陵 國民 金華 新舞台 金國
最後今天
巨星至勤人艷製彩色片
林黛．關山
不了情
她痛苦在有人知
他痛苦在無人知

倫敦 黃金 京華 樂都
最後一天
倫敦加映十二點半
浮空激戰特務猛片
別創風格的特務片

娛樂 荷李活 新都 金門 明聖
今天最後
夏夢 蘭芝 喜德 蓮韋 絲 主演
亞洲 斷腸劍

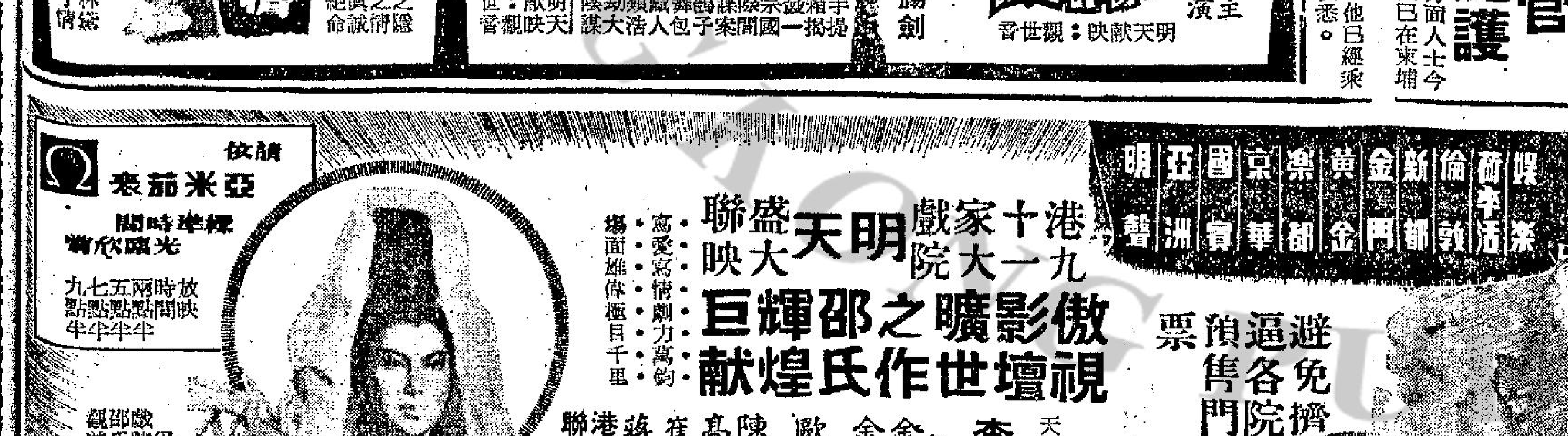

港九十大家戲院 明天盛大聯映
傲影壇之曠世作 邵氏煌煌巨獻
避免擠擁 預售各院門票
李麗華
金勝鎬 金振奎 歐陽莎菲 陳燕燕 高寶樹 崔星湖 蔣光超 韓紅星 港韓聯合主演
監製 邵逸夫 導演 申相玉
觀世音
THE GODDESS OF MERCY
SHAW SCOPE
娛樂 荷李活 倫敦 新都 金門 黃金 樂都 京華 國都 亞洲 明聖
請依 亞米茄表 標準時間 放映時間

利舞臺．樂宮 下期推出 全東半球首映
美高梅公司巨獻
「齊瓦哥醫生」製片家卡路龐蒂又一年本度偉大製作！
金像巨星 安東尼昆
四美挑情艷女星：維娜莉莎 兩大巨星主演
透視體大銀幕！美翠七彩！
戰火遊魂

國破家亡 烽煙萬里 八年離亂 人海茫茫
集中營內淚血交織 天倫聚首悲喜交集
愛妻飽受欺凌 己身靈肉受罪
"THE 25th HOUR"
悲壯激昂血淚斑斑

利舞臺．樂宮 今天四場！
蘭克公司發行西部俠艷槍戰慘劇大場面之作！
李察麥威：之勁敵 賀蘭斯 法蘭斯 德籍英俊巨星 漢斯 佐 費馬 兩大巨星主演 特藝彩色

紅衣黑騎，無惡不作！
紅海盜屠城記
紅海盜劫銀行，殺人滅口，心狠手辣！
江湖客救危城，身陷險境，英勇蓋世！
海上混戰以火把掩護進攻，銀幕奇觀
Pirates of the Mississippi IN COLOUR

華納最新出品別開生面大名片
艷麗七彩
高度刺激，銀幕奇觀！
地震山崩 桑田滄海 原人怪獸 生死搏鬥 弱肉強食 勝者爲王
復活節最佳片 東城 快樂 下期盛大獻映
洪荒浩劫
一九六七年四十熱女郎 麗歌 蕙珠 英俊小生 曾李 察遜 兩大巨星攜手合演

ONE MILLION YEARS B.C.
COLOR by DeLuxe

英工黨議員康倫遊台後表示
台灣工業發展速 對香港嚴重威脅
生活水平十年內將增高一倍

【本報訊】英國工黨議員康倫對於台灣之發展工業，印象甚深，認爲對香港工業將構嚴重威脅。

康倫議員最近赴台作兩個星期之訪問。渠謂，台灣目前正將其經濟由農業轉爲消費品。

渠在台會晤若干人士之後，使渠相信，如其目前之擴展持續下去，生活水平與生產，將於十年內增加一倍。

渠謂：台灣若干紡織廠所用之機械，甚至比諸英國孟徹斯特許多工廠所採用者更精巧。並以台灣工資比香港低，足令人憂慮台灣在紡業與電子業兩方面終會取去香港之地位。

渠又謂：台灣之工作環境良好，工人多爲女性。

康倫在港考察之後，已明白若干英人所指香港工人工資低之說爲虛構。但渠補充說，未作全面研究，惟所參觀之三間香港工廠，工作環境良好。

康倫昨過港返英時並謂，渠對台灣之國防計劃，印象甚深。

夏季貨初上市 生意展望樂觀
品種花式比去年更多

由於天氣逐漸轉暖，夏季貨品雖然尚未暢銷，但各大百貨公司及普通百貨商店的冬季貨逐漸沽清，爲了把較多的夏季新貨擺在櫥窗陳列，向貨倉提取上市或向批發商補充的夏季新貨也逐漸增加，預料天氣繼續暖一些，夏季百貨門市生意也就開始暢旺了。

據百貨業內人士說：每年三月中旬，就是夏季百貨批發生意暢旺的開始，在過去十天內，批發生意開展尚佳，主要原因是去年多季期間一般銷售歐美日本及香港的大百貨公司與普通百貨商店生意比前年同期爲好，在聖誕節前的一段時間內，一般營業額都比前年同期增加二成至三成。農曆年底前的一段時間營業狀況更佳，因爲

市場漫步

・卜算子・

天氣寒冷，很多的「重頭貨」都能銷出，一般營業額又比前年同期增加四成左右。新春後至今，推銷季尾貨的成績也不錯，迄現在爲止，季尾貨將近銷清了，業內銀根比去年同期特別鬆動，現在一般又開始着重推銷夏季貨，雖然現在門市生意尚未暢旺，但一般對夏季貨品生意是樂觀的。

向銀行贖單提取銷售，並且可以減少一些利息及倉租，因爲近年百貨商的營業利潤微薄了，對於各方面都要精打細算。

至於本港製造的夏季貨品，現在也陸續向百貨商洽售，由於本港製造商要爭取較多的本銷生意，在生產的品種方面，既要多種多樣，批發價錢也要適宜一些，例如採用上等料子製成的新欵夏恤，零售價比較同等質料的舶來貨批發價還要低一些，因此今年本港製造的夏季衣服，在市面推出將比去年增加。

今年由歐美日本運來的夏季貨品，估計數量與去年相差無幾，但品種及花式則比去年更多，現在已運到了的，大約有三成左右，其餘的七成貨額將於四月至五月到港，因爲一部份用證最近纔由銀行開出。

現在夏季百貨祇是初步上市，因爲各大百貨公司與普通百貨商店仍利用天氣雖溫暖而未炎熱的一段時間內推銷季尾貨，一般的櫥窗就全部改爲陳列夏季新貨了，預料到了本月底，此已經運到入倉的夏季貨品，現在向貨倉提取雖然逐漸多一些，但貨量並不大，相信到了四月初，由貨倉提取上市的夏季貨品不但比現在更頻密，也更大量的提取。

一般揣測，今年本港市民的購買力，雖不會比去年顯著增強，但中層的購買力可能比去年同期增強一些，因此訂購歐美日本貨的百貨商比聖誕節後至春節前已經有了適當的安排，一方面是側重購中價貨，對於上價及下價貨訂購量略爲減少，同時對於付船的時間也有新的調整，三月份運到一部份，其餘一部份準備四至五月陸續運到，航程較近的日本貨，付船的時間更容易安排，這樣，運到的夏季貨品可以陸續

英促進對港輸出
邀請買家赴英訪問

【本報訊】英國出口商會邀請本港買家下月赴英訪問。此爲英促進對港輸出活動之一部份。英國駐港商務專員目前正安排港商赴英事宜。港商一行多人，由連卡佛公司之麥乾利爲領隊，大多爲百貨零售業有地位人士。彼等將於四月八日首途，英方並爲各團員作個別之安排，俾參觀所經營之部門之各種產品。

八歲童施手術 急需B型血液
紅會籲請捐血

【本報訊】一個屬于B型血液的小童須於明日接受開刀手術，但開刀時，必需輸同型的血液，但本港血庫目前的所存血液並無B型。因此紅十字會于昨晨乃作出緊急呼籲，希望B型血液人士慷慨輸出兩品脫血液，以挽救該小童的性命。

該小童今年八歲，患內部出血症，必需于明日上午接受外科手術。據紅十字會負責人表示：假如在今日仍無人肯輸B型血，則該手術可能取消。

該發言人稱：輸血人士所輸的血液，屬于B型者甚少，雖本港華人屬于B型血者頗多，但欲得B型血與不易，伏義輸血者目前仍以歐籍人士爲多，但血型是屬于A型者。

中共與非共國貿易 去年有廿五億美元
香港仍爲中共套取外滙主流

【本報訊】西德年來與中共大做生意。此種發展，值得非共國家之注意。

西德去年向中共購入五億一千八百萬馬克貨物，大多數爲輕工業產品，並以三億七千萬馬克之機器，鋼鐵等貨輸往大陸。貿易總數爲八億八千八百萬馬克（合港幣約十三億一千九百萬元），已超過英法。據了解，曾在港稍作勾留之一個西德商業代表團，業已入大陸。該團係專營鋼鐵交易者。

查一九六五年時，西德與中共貿易之總値尚爲六億零六百六十萬馬克（約八億六千萬港元），其中西德出口二億九千零九十萬馬克，輸入三億一千六百萬馬克。

英國與中共貿易，去年約値十億零四千五百六十萬港元，其中英國輸出五億一千零四十萬元。

法國與中共貿易比一九六一年略多，爲一億七千八百萬金法郎。西方專家估計，中共與非共國家貿易，去年可能有二十五億美元。但香港仍爲中共套取外滙最主要之滙流，去年中共輸外貨約値二十七億六千九百萬元。

三院互選首長，圖右起爲：黎時煖、梁榮昌、廖烈武、梁錦輝。

三院總理選首長 廖烈武獲選主席
定期四月一日就職

【本報訊】東華三院丁未年新任總理，經於日前選出，昨日下午在東華醫院大禮堂舉行首次會議，互選主席及三位首總理。首由丙午年主席孫秉樞致詞，宣佈選舉辦法，丁未年新總理隨即開始投票，結果，廖烈武當選爲首總理兼董事局主席，綜理三院院務，梁榮昌當選爲首總理兼東華醫院小組主任總理，梁錦輝當選爲首總理兼廣華醫院小組主任總理，黎時煖當選首總理兼東華東院小組主任總理，其余總理拈鬮排定名次。最後由新任主席廖烈武及新任首總理梁榮昌、梁錦輝、黎時煖分別致詞。丁未年總理定期四月一日正午十二時在東華醫院大禮堂舉行就職典禮，請行政局華人首席議員關祖堯監督。

自號爲「和平主義者」
不理會政府警告 六美國人赴北越

【本報訊】六名所謂「和平主義者」之美國人不理會政府之警告，決定明午離港赴越。彼等偕一日本女郎，於去星期四日乘遊艇鳳凰號到港，俾事修理及補充。三十噸之鳳凰號遊艇，係在檀香山註册者，載有由美國僧友會等所捐之一萬美元藥物，準備運到北越。彼等來港之前，曾受警告。

美國新聞處昨發表消息說：「鳳凰號」的船員已獲得通知，除非他們持有特別的護照，否則他們進入北越或中共區是會受到處罰的。任何一個美國人未獲許可而前往北越是違法的，包括運貨往北越工作在內。一艘美國註册的船前往北越或運貨到北越，同屬違法的。鳳凰號的船員已被警告，他們的航行計劃將會使他們進入一個混亂的地區，如果他們要進入，他們的安全須由自己負責。

清明進大陸掃墓 先在澳門領證件
羅湖掃墓禁區開放

【本報澳門訊】今年清明節，從澳門進入大陸掃墓，已定於本月廿三日起至廿七日，在澳門街坊福利會及銀業工會領取掃墓證。並規定超過十三歲要領取掃墓證，十二歲以下小孩可免取掃墓證，但限定每成人。只可携帶兩名小孩。

掃墓地點包括拱北、前山、山場、拮大、香洲、灣仔、南屏、翠眉、造貝、白石、北嶺、北山等。

前往掃墓者，携帶以自用物品爲限，但以少帶爲佳，凡迷信物品、罐頭、食物、菜不得携帶，因大陸內可供應，以出口時所携帶東西，以不超過帶入所兌換之外幣爲限。

同時並限定下月四日，只許發掃墓證三千名，五日發六千名，六日亦發六千名，七日發五千名。

【本報訊】當局昨宣佈：爲方便華籍居民清明掃墓，由下月三日到九日期內，前往邊界禁區羅湖沙嶺墳場，毋需禁區通行証。惟市民仍須携帶身份証，俾警方人員隨時檢查。

掃墓者並必須由羅湖火車站或文錦道公路進入邊境禁區，直往墳場，不得在禁區內遊蕩。

在上述期內，掃墓時間爲每日上午八時至下午六時半。

何世華夫人施瑜芝女士遺像

本港婦運領袖何世華夫人
施瑜芝女士昨病逝
遺體奉移香港殯儀館擇期出殯

【本報訊】已故港紳何甘棠先生之第四媳婦何世華夫人施瑜芝女士，日前積勞成疾，進入瑪麗醫院治理，惟藥石無靈，昨日下午三時四十分息勞歸主，享壽七十五歲，遺體奉移北角香港殯儀館治喪，另擇期舉行基督教儀式殯禮及舉行安葬。

何施瑜芝女士生前熱心公益，致力從事婦女、教育、及慈善等社會服務工作，是香港中國婦女會創辦人之一，歷任該會監察理事兼執行委員，香港中國婦女會丘佐榮學校校董，香港紅十字會工作隊隊長等要職，貢獻良多，今遽與世長辭，消息傳出，親友莫不悼惜。

何夫人所育兩女，早已成材，長女何時熙女士適羅志雄，羅君現在倫敦經商，其女兒羅小姐同在英倫求學；何夫人之次女何時顯女士，適趙汝南，趙君現居越南西貢，任西貢中國銀行經理，有三女及一子，除幼女同住西貢外，其餘皆赴英美國，皆爲校內高材生。

何施瑜芝女士有兩弟一妹，皆爲本港俊彥，乃弟施玉麒牧師，施玉書君，從事營商；施玉麒牧師，致力教務工作，與其妹洗文彬夫人，均對本港社會有極大貢獻。

譚氏宗親會 旅行流浮山

【本報訊】香港譚氏宗親會，前日旅行新界流浮山。參加同人計有：泳渠、昌源、傳樞、麗東、立朝、伯鴻、賡屏、維漢、光中、華鉅、耀文、譚華、滿連、華杰、譚律、華正、濟華、勃雄、伯玉、譚濃、韶光、雪峯、世培、焯宏、名鑑、永康、譚廣、匯川、華靖、潮階、譚耀、譚德、煥英、潤慶、潤祥、商譽、文錦、官沃、錫芬、譚生、時醒、修衍、耀華、海燦等共二百三十六人。由該會主席譚泳渠任總領隊。十一時三刻，抵達流浮山畧事休息。即開始揀項目助興，均由副主席譚昌源主持，及頒獎，下午二時，在裕和海鮮酒家午餐，共開二十席，席間由主席譚泳渠致詞，報告該會爲提倡我國固有倫常道德，舉辦公開徵文，深蒙社會人士熱心發展，紛紛惠來佳作，四月廿五日（星期日）在會所頒獎。又此次旅行攝影比賽，亦與徵文同日揭幕，同日頒獎。

銀行是否減息？ 開會後將可決定

【本報訊】本港銀行利率是否減低，即將由外滙銀行公會利率協議小組決定。若干銀行家曾表示，減低利率有助於工商業之擴展。但並無與英國一致之必要。

與此同時，出口商會公開建議銀行減息，俾配合英國之減息。彼等指陳，過去兩個月英倫已兩次減息。

觀世音 今義映
明起盛大公映

【本報訊】邵氏公司響應香港佛教聯合會與建香港佛教醫院，特別捐出歷史宗教戰爭彩色片「觀世音」義映籌欵，原定目標爲港幣十萬元，現在結算已超過十五萬元，由此說明香港佛教徒之熱心社會福利事業，亦表示「觀世音」一片是一部價値極高的影片。

該片已定今晚九時三十分在娛樂戲院舉行。屆時義映委員會全體委員及「觀世音」女主角李麗華，嚴俊將出席答謝各界人士們之支持。

據香港佛教聯合會稱：爲宣揚佛教，使學生有機會領悟佛教的眞義，特別優待學校師生及佛教徒。由該會發出換購証，憑証可到娛樂、荷李活、倫敦、新都、金門、黃金、樂都、京華、國賓、亞洲、明聲等十一間戲院購買特價劵，每張二元，可選擇任何座位，但只限十二時卅分一場。

優景有起色 好時光再進

三月廿一日，星期二

△今早過檔新配搭有秦迅，見得及時高鄧飛雲，火花邱逵譜，馬徑陳高立培。麗哥女郭子猷。

△畢浩濟一早試優景，快跳六化郎，沿途勁放，過直路時已見身騷，步勁增強，較上次頗有進步，再圖大事，有厚望焉。

△羅倫試飛頭，六化郎快試，上落山一段，頗見鋭利，返過直足，亦有餘勢，但腳頭高舉如故，無大改進，試後亦稍有汗流，仍感不足，論態比上次畧好，能否有成，要看最後一課如何再說。

△李家強策奔馳，梅道發策大將，同六化郎，奔馳佔欄勁放，寬勢甚鋭，大將跟住，氣勢則不如奔馳，轉返直路，奔馳餘勢仍好，過一里關，大將稍稍發力，有越過之勢，這一段頗有勁度，較上次有進，再跟一次無妨。

△衞林士試小橫，快試六化郎，從容走勢，大有好感，腳頭勁度，亦見稍增，健康當有進步，今番路合，提防突如其來。

△李家強試好時光，輕馳半里，過直路一段，輕快悅目，勁度亦增，比上次勝紅牌賽時再進一步，今番路更合，再捷不難，値得盯緊。

△邱達請策愛琴海，何華策鐵騎士，同跳六化郎，愛琴海佔欄領放，前段走勢，暢順非常，返過直路，鐵騎士勁度較足，有窮頭之勢，過電鐵機前，邱達請稍鬆愛琴海，餘力充沛，再度追前，勁度頗足，近況大勇，已無疑問，今番爭五化郎，畧嫌路程，但當大勇，仍爲可爲之處，盯緊爲宜。

△助手策馬寶，羅倫策大快活，同跳六化郎，馬寶佔欄，且留且放，中程走勢，相當銳利，屢有脫伴而去之勢，助手極力留緊，拉到挺腰，返直路後，仍未敢稍鬆，始終以上風姿態，跑足全程，近況奇勇，大快活亦起，但神態則不如馬寶之旺盛了，馬寶雖嫌路長，但如爭得一席，已相當和味，未可盡忘。

風流特務之夜
晚會秩序豐富

【本報訊】哥倫比亞影片公司，日本航空公司，永安公司，帝國皇都夜總會，總統大華皇宮三院聯合舉辦之「風流特務之夜」，上星期六假帝國皇都舉行，該晚秩序極爲豐富，觀衆中冠蓋雲集，並有因公來港之聯合國副秘書長胡世澤博士，郭琳弼夫人郭李美蓉，哥倫比亞分公司經理田穆豐等。

節目十時開始，由名歌星唱出主題曲後，隨即由香港儀態學院模特兒劉以吝、陳美娟、鄺靜思等展出「風流特務新裝」八襲，珠瑯滿目，均由永安公司精工做製。時裝表演後，即由五名歐美舞星穿着新特由荷里活托日航公司空運來港之舞裝，示範最新舞步，噴射舞，活潑新鮮，引得場中掌聲雷動，聞該舞乃「風流特務勇嬌娃」一片由安瑪嘉烈首先介紹，與阿馬田共舞，二月份中旬起瘋魔全美，舞步與「阿哥哥」類似，但更具青春活力。（圖爲風流特務之夜進行時情形。）

工商晚報金鈔報價
民國五十六年三月廿一日（星期二）

倫敦轉賬鎊		2・7955美元
紐約轉賬鎊		2・7950美元
告老士		2・7964美元
倫敦金價（每安）		251司令5便士點25
歐洲金價（每安）		35・15—35・17美元
K金價		263・375
易	木	18・50
曾	旗	5・78
大	旗	5・735
美	電	5・725
通 天	單	5・735
加	單	5・29375
日	元（每萬計）	150・50
宋	紙（每披索計）	1・45875
大	披	1・86
細	披	1・855
正	畔（每百計）	50・75
荷	幣	・97
正	鐐	15・99
澳 洲	元	6・37
泰	幣（每百元）	27・60
台	幣（每千元）	140・50
貿	紙（每千元）	33・00

（早九時報價）

本港股市行情
三月廿一日　中午十二時報價

股票名稱	最高成價	最低成價	成交股數
滙豐銀行	一四八	一四七	五九〇
會德豐	一〇・二		一、〇〇〇
九龍倉	一八	一七・九	六〇〇
黃埔船塢	三三・二五	三三	二、八〇〇
太古船塢	一四・一		二、六〇〇
城市酒店	七・二五		一、五〇〇
電車公司（除息）	二二・九	二二・八	八五〇
九龍巴士	二八・四		二〇
油蔴地小輪	四六・二五		五〇〇
九龍電燈	一七・三		八五〇
香港電燈（除息）	二三・三		八〇〇
煤氣公司	二二・六		五〇〇
怡和	二二・四		三、七一〇
聯合樹膠	二・四五		五、二二〇
鋼業	三・七二五		二、〇〇〇
均益倉			
大酒店			
置地公司（除息）			
電話公司（除息）			
和記企業（除息）			
青洲英坭			

上午成交總額：四八〇、〇〇〇元

瑞士得其利是表廠 銀葉型表運港

近日新到欵式超脫之瑞士得其利是「銀葉型」表，據稱：係日內瓦第一流技師所精心設計，能抵受深水任何氣壓，性能優越，據已用者所告，該表之準確性，已達到分秒不差之程度，且價格適中，故購者踴躍。

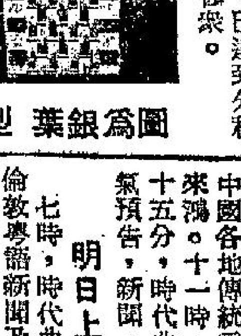

圖爲銀葉型表

鹹淡魚榮辱互見 蔬菜市況漸回甦

【本報訊】今晨市場上各佐膳品售價畧有波動，淡水塘魚來貨稍疏，普升一兩角，鹹水魚蝦供應較日前轉豐，部份售價回跌，蔬菜市因氣溫轉涼，而稍有復甦之勢，部份畧拔升，肉類三鳥一般仍平穩。茲將各物價列後：（每斤計）

瘦肉	四元八角
腿肉	三元六角
上肉	三元四角
腩肉	一元六角
豬肝	六元四角
豬腩	二元八角
豬心	四元四角
豬手	一元四角
豬腳	一元
豬腰	四元八角
乾串肉	四元八角
乾水腰	五元六角
排骨	二元六角
肉排	三元八角
赤排	四元四角
腩排	二元六角
新界上鷄	四元
新界中鷄	三元四角
劏鷄	三元八角
肥鵝	三元二角
黃中鵝	三元
吹米鴨	三元二角
光米鴨	三元四角
谷鴨	二元六角
牛肉	三元六角
抗腩	二元
牛柳	三元八角
牛腰	一元六角
牛心	一元六角
虫紅石斑	十四元
生雞斑	八元
油斑	三元二角
大白倉	三元四角
小白倉	二元六角
雲鑵沙	一元六角
馬友	二元四角
雙黃花	一元
水鴨（隻）	八元
鮮黃花	二元
馬頭	一元八角
三坭	二元
曹白	一元八角
火點	三元
牙帶	一元六角
大魚	三元二角
鯇魚	三元四角
大鯇魚	二元六角
扁魚	三元二角
黃鱔	一元
白鱔	六元
門鱔	一元三角
細生魚	八元八角
水魚	三元二角
上鯧	四元
龍蝦	十四元
大蝦	六元四角
中蝦	五元二角
蝦仔	三元
大田鷄	四元二角
膏蟹	三元二角
肉蟹	二元六角
花蟹	二元二角
白果	一元八角
莧菜	六角
芥蘭	八角
菜心	六角
枸杞	四角
檳榔芋	六角
紅芽芋	三角
西洋菜	五角
紹菜	五角
青蘿蔔	八角
紅蘿蔔	六角
蘿蔔	四角
西芹	一元八角
芹菜	一元
粉葛	八角
白菜	四角
大豆芽	六角
菠菜	五角
蓮藕	六角
洋葱	五角
澳洲洋葱	六角
青瓜	四角
芽菇	六角
茄瓜	六角
節瓜	八角
番茄	八角
合掌瓜	四角
瓠仔	四角
多瓜	四角
絲瓜	七角
椰菜	四角
唐菜	五角
洋椒	一元六角
菜花	四角
蛾眉荳	四角
參薯	三角
塘蒿	四角
大蒜	一元
玉葱	七角
油麥菜	三角
薺菜	八角
生菜	四角
靚荳苗	三元六角

美國股票市走勢平均指數

【紐約二十日美聯社電】杜鍾斯美國股市二十日收市平均指數如下：

類別	開市	最高	最低	收市	收市比較
三十種工業股	八七一・一〇	八七七・二八	八六二・三五	八七〇・四三	升〇・六六
二十種鐵路股	二三五・〇〇	二三六・三四	二三二・八六	二三四・八二	升〇・三五
十五種公用事業	一三五・〇七	一三六・四四	一三四・〇一	一三五・二九	升〇・一〇
六十五種普通股	三一一・一七	三一三・三八	三〇八・二四	三一一・〇四	升〇・〇一

電台播音節目

本欄刊登節目，係依據各台來稿謄表，倘有更動，概以該台臨時宣佈爲準。

香港電台　今日下午四時：

（中文台波段：六四〇千週，波長四百六十八公尺。短波：三九四〇千週，波長七十六・一四公尺。）四時卅分，舊粵曲（五十八分，天氣報告）。五時，世界名著。卅分，美麗的音響小說考証。五十五分，鮮魚市情報告。五十八分，天氣報告。六時，粵、國、潮、客語新聞及特別報告。廿分，詩詞欣賞。卅分，特別報告及小曲。四十分，粵曲。七時，最受歡迎歌曲揭曉。卅分，時事實錄。五十八分，天氣報告。八時，新聞。十五分，喜劇。四十五分，轉播倫敦新聞，漁民天氣預告。九時，時代曲。卅分，廣播劇。十時，中國各地傳統音樂。十五分，粵謳。卅分，倫敦來鴻。十一時，音樂。卅分，轉播倫敦新聞。四十五分，時代曲。五十七分，天氣報告及漁民天氣預告，新聞。十二時，廣播完畢。

明日上午播音節目：

七時，時代曲。十五分，天氣報告，錄音轉播倫敦粵語新聞及時評論。三十分，天氣報告，時代曲選唱。五十六分，天氣報告及漁民天氣預告。八時，粵語新聞，每日公衆活動報告，特別報告。三十分，英語進階。五十分，中央市場蔬菜價格概況報導。五十八分，天氣報告。九時，國語新聞，潮語新聞，時別報告。二十分，常識解答節目「甚麼叫做春社呢？」三十分，兒童節目。四十五分，兒童歌劇「喜鵲與小猴」。十時，點唱節目。四十五分，故事演講「西漢演義」。五十八分，天氣報告。十五分，時代曲選唱。三十分，粵曲選，羅成寫書。

商業第一台　今日下午四時：

（第一台波段：一〇五〇千週，波長二百八十六公尺。）天氣及漁民天氣報告，時代曲。卅分，電影故事。五時，小說。卅分，一曲寄心聲。六時，天氣報告，時代曲。廿分，寫正字讀正音。卅分，小說。七時，時代曲。卅分，粵曲。八時，小說。卅分，時代曲。四十五分，粵曲。九時，新聞報道，小說，宋沖，天氣報告，港九時事。四十五分，時代曲。五十七分，漁民天氣報告。十時，大丈夫日記。卅分，電影故事。十一時，天氣報告，浮生摘記。卅分，時代曲。十二時，天氣報告。播音完畢。

明日上午播音節目：

七時，清晨音樂。十分，節目預告。十五分，口琴音樂。三十分，天氣報告，時代曲。四十五分，天氣預測，繼續時代曲。五十分，座右銘。八時，音樂譜子。十分，天氣報告，漁民天氣報告。十五分，祝禱節目。二十五分，音樂譜子。

商業第二台　今日下午四時：

（第二台波段：一一七〇千週，波長二百五十六公尺。）天氣及漁民天氣報告，粵曲。卅分，股市報道。西曲。五時卅分，小說。六時，轉播港台新聞。三分，天氣報告。十分，怡情小聚。七時，升中指導。卅分，時代曲。八時，轉播港台新聞，漁民天氣報告，世界流行曲。卅分，科學天地。四十五分，時代曲。九時，天氣報告，港九時事。十五分，馬場動態。卅分，小說。十時，中國文選。卅分，小說，天氣報告。十一時，夜曲。五十九分，轉播港台新聞。十二時，天氣報告，廣播完畢。

明日上午播音節目：

七時，清晨音樂。三十分，天氣報告。三十五分，寫正字讀正音。四十五分，天氣預測，時代曲。八時，轉播香港電台新聞報道。十分，天氣報告。十五分，祝禱節目。二十五分，天氣預測，四十五分，歐西音樂。九時，天氣報告，時代曲。三十分，粵曲：㊀肥黃狗與黃鼠狼（梁醒波、陳好逑、鄭君綿）。㊁馬屁坡下紅羅血（鳳凰女）。十時三十分，時代曲。十一時，天氣報告，國魂第六十六輯「輪台侯艾」。三十分，報導東南亞各地天氣情況，粵曲：㊀漢苑杜鵑啼（任劍輝、梁素琴），㊁鄭成功。（徐柳仙）。

麗的銀台　今日下午四時：

電影歌曲。卅分，粵曲點唱。五時，小說。十五分，兒童歌曲，金價報告。卅分，故事。六時，歐西流行曲。卅分，小說。七時，時代曲。十五分，粵曲。卅分，小說。八時，新聞，天氣及節目報告。十五分，歡劇生涯。卅分，時代曲。四十五分，茶餘飯後。九時，三國演義之三十。卅分，粵曲，報告教育台明日節目。十時，紅粉春秋。卅分，西曲。十一時，新聞報導，天氣預測，體育消息，明日節目報告。十五分，夜半奇談。四十五分，時代曲。十二時，完播曲。

麗的金台　今日下午四時：

雜曲。卅分，潮曲。五時，故事，金價及節目報告。卅分，藝術歌曲。六時，越劇。卅分，潮曲。七時，社會服務，節目報告。十五分，快活谷見聞。卅分，新聞，天氣及節目報告。八時，潮語戲劇化小說。卅分，國語戲劇化小說。九時，戲曲介紹。十時，評話。卅分，小說。十一時，新聞報導，天氣預測，體育消息，昔日節目報告。十五分，背盤夜話。十五分，國樂。十二時，完播曲。

中文電視

下午六時，節目預告。二分，新聞摘要。七分，小飛俠「驚險大賽車」。七時，兒童園地。卅五分，衞生與健康。卅分，現代攝影。八時，新聞。十五分，粵劇樂府。九時，小姐與太太。卅分，西片「原子奇譚」（白賴唐利威．羅拔獲加主演）。十一時，新聞及天氣報告。五分，閉幕曲。

綠村電台　今日下午四時：

（中文台波段：七三五千週，波長四百〇八公尺。）專曲點唱。五時，時代曲點唱，天氣報告。卅分，兒童節目。四十五分，粵曲。六時，諧劇。卅分，西曲點唱。七時，戲劇化小說。卅分，獎狗巡禮。四十五分，時代曲。八時，MM。卅分，西曲點唱，天氣報告。九時，丈夫日記。卅分，導曲，天氣及漁民天氣報告。十時，清明節後。卅分，時代曲，節目預告。十一時，談天說地。十五分，時代曲，天氣及漁民天氣報告。十二時，廣播完畢。

明日上午播音節目：

七時，早晨音樂。十五分，晨鐘暮鼓。二十分，輕音樂，天氣報告。三十分，英語教授。四十五分，歐西音樂，天氣報告。八時，專曲，天氣及漁民天氣報告。三十分，時代曲。九時，時代曲。十分，時代曲點唱。四十五分，兒童故事。十時，兒歌。三十分，專曲。十一時，婦女節目。十五分，時代曲。三十分，西曲點唱。

二十四、花花公子偷情經過

克拉克在實際上，却並沒有真的能够征服那些女人。他祇是利用他在經濟上的優點，來使對方向他屈服而已。

的男性所最易犯的毛病，他對於女人，總是喜歡帶有一點侵略性。他尤其是對那些弄不到手的女人感到興趣。

在最近一次慈善舞會中，克拉克與一個朋

跳蚤沒有翅膀，却長於跳躍，成蟲的嘴，能够刺穿哺乳類動物和雀鳥的皮膚吮吸血液。狗蚤和貓蚤同樣會吮吸人的血液。人蚤則盛見於歐亞兩洲較爲溫暖的地方。寄生齧齒類動物身上的

載了二百至千種的草本藥物，審埃及法老王治療的醫師，會運用七百……許多草藥迄仍在使用中。今天無人會相信生草……藥物治好無數奇難什症，則有不可抹煞的功勞。

港九首輪影 東 無期映 公司出品 暴狂雨風 下期盛映 諜海 明早十二點半 女城

科學新知

探測太陽活動新衛星

核子動力太空火箭

會在鐵路上試驗已獲初步成功

三月八日美國發射進入軌跡的一個人造衛星中裝有九種儀器研究目前日斑及日餘活動達到最高峯期中的太陽。

美國航空及太空總署宣稱：飛行初期中一順利：繞軌跡運行之「太陽觀察台」（OSO）三號太空站在太空中穩定之後，對準了太陽，準備開動那些研究太陽用的儀式。

該六百二十七磅的人造衛星是用三角火箭自地上射到距地高遠三百五十哩的軌跡中去。三角火箭自一九六〇年美國開始太空試驗以來，連此次先後用過四十六次。

此次該人造衛星的太陽研究，是到目到爲止計劃最選詳者，預期對太陽風暴之動力來源可獲得新資料，或許可從前預測太陽風暴何時發生。

設計測中的一位科學家韋納·紐柏特氏稱，以前兩個「太陽觀察台」協助我們增加了對日餘的瞭解。他說：「但是我認爲優秀的科學家們仍認爲我們對它們的瞭解不够，不能預測它們何時發生。」

太陽中爆發的日餘會把危險的輻射散發到整個太陽系中去，對飛月的太空人是一種潛在的威脅。這種輻射射到地球的大氣層上時會選斷無線電通訊，促成磁性風暴，甚至會影響地上氣象之形成。

太陽在以十一年爲一周期的時期中，風暴變化，一盈一虧。現在它正向活躍的最高峯發展，將於一九六九年到達頂點。

在「太陽觀察台」三號上裝有像電視一樣的儀器，是敏感的日餘活動測量儀，將以紫外綫攝取太陽的「照片」傳送回來。這些照片將立即由美國馬里蘭州格林貝爾的地上站轉發到哈佛大學去供研究及解釋之用。

至於測探活動的攝影工作，美國噴射發動實驗所的科學家們，家根據「月球軌跡運行者」的全部攝影系統，那具有八百五十磅重的太空攝影裝置，加以研究改進，準家來執行太空探測的拍照任務。（本文附圖是「太陽一B」型核子反應爐，供太空火箭使用。」

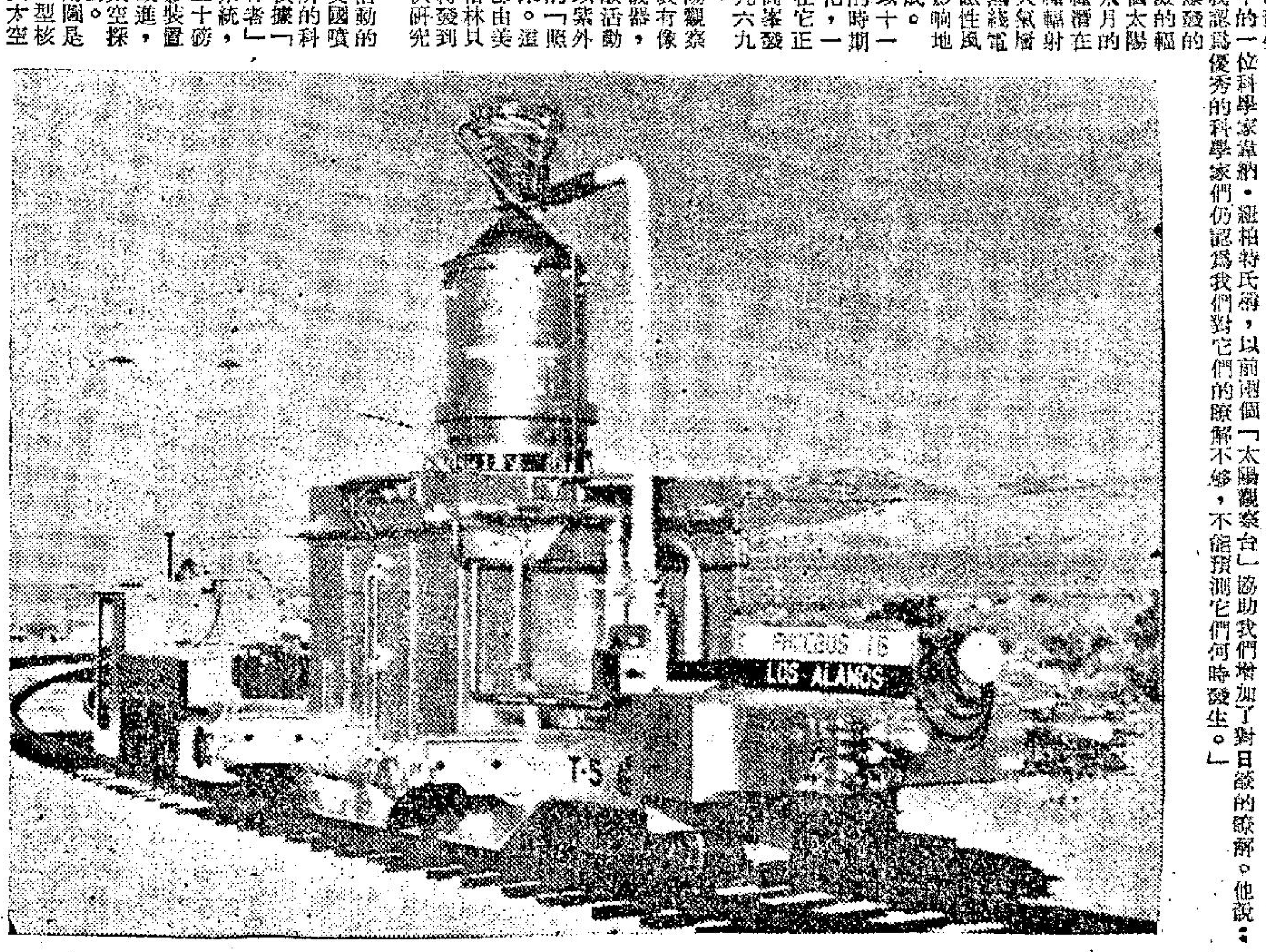

圖爲「太陽一B」型反應爐，運往新墨西哥州洛斯阿拉摩斯科學實驗所途中情形。試驗以車以電池作動力，而由無綫電控制操作之機車拖行。二月二十四日作試驗時「太陽一B」開足全力經半時之久，產生三萬三千七百五十公斤之衝力。此試驗係「徘徊者計劃」中一部份工作，目的在設計製造太空探究工作所需之核子動力火箭。

適合業餘玩家自行裝配

力士牌套裝擴音機

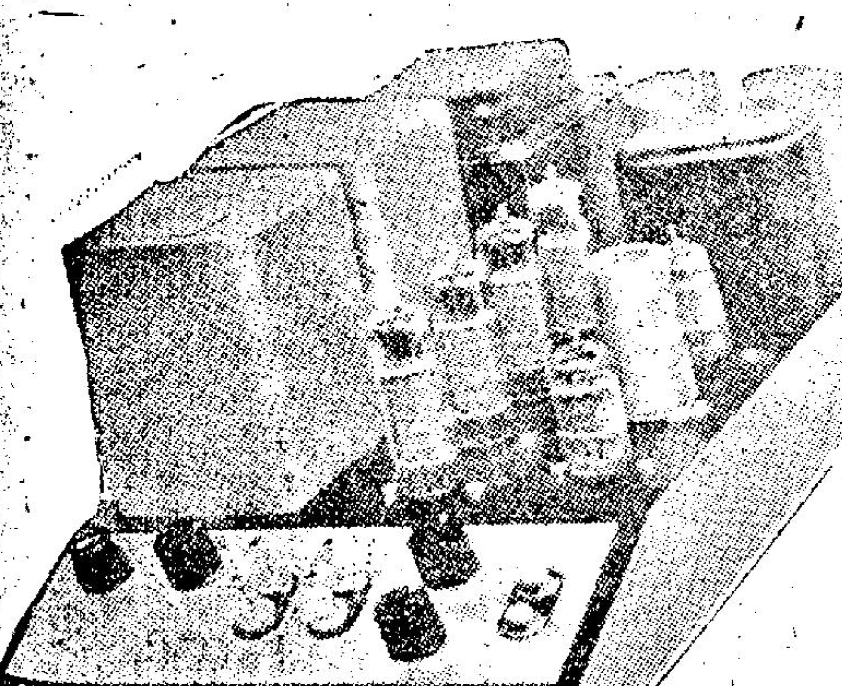

力士牌套裝擴音機焊接完成後的外觀

「力士牌」（LUX）擴音機是日本有名氣的產品，該廠爲了供應玩家自行裝配起見，曾製成各種套裝的擴音機出售，這些套裝擴音機，品質和該廠相似型式的製成品，是一模一樣的；不過它因爲各種零件未裝在底盤上，故包裝所佔面積少，可減少運輸費用，同時減省了裝配和焊接的人工，因而成本減低了，價格份外便宜。

至於購買套裝擴音機和全部自行裝配的好處，比較起來，有很大的分別：㊀底盤，廠家製成的底盤，各種開洞的位置準確，美觀而整齊，因它們全是用機器沖製而成的。㊁排列零件，如輸出變壓器，電源變壓器等，都經過詳細設計，接線方法也經試驗過的，所以一照它的說明書方法裝成的擴音機，很多數立刻可用，很少產生毛病的（接錯綫當然又當別論）。㊂各種變壓器的繞製和外殼，實用而美觀，比較在普通的情形下自己繞製的，要勝一籌。

這裡介紹的，是「力士牌」十多種套裝擴音機產品中的KMQ8型，用三極管作末級放大的後級擴音機的套裝製品，它除了用四枚最新型的三極功率管6AR8號作推挽式甲類輸出外，所用的輸出變壓器，是「力士牌」輸出變壓器產品中高級「OY」型，這種變壓器出廠時，是經過逐個測驗的。

本文所附電路圖顯示，這部後級放大器的推動級，是採用實效而容易調整的LONG TAILED PAIR電路，用一枚12AX7兩枚12AU7雙三極電子管（立體聲兩聲道合計）作推動級，三極輸出功率管，是採用固定偏壓，所以輸出功率，在最低至最高時，它的末級電路都相當穩定的，管的直流電壓和電流，附有平衡調整器，使每一枚輸出管，都獲得平衡，故輸出特性曲線，自40—20000週波聲頻，成爲直綫性。

「力士牌」KMQ8型套裝擴音機的電源，是採用倍壓式，用兩枚砂質整流管擔任工作，固定偏壓的供應組，是由另一個半波整流器所取得，設計本機的和裝備都是標準的，所以高級擴音機所具有的。

「力士型」套裝擴音機和各種類型的高級輸出變壓器，是由「大利電器行」代理。

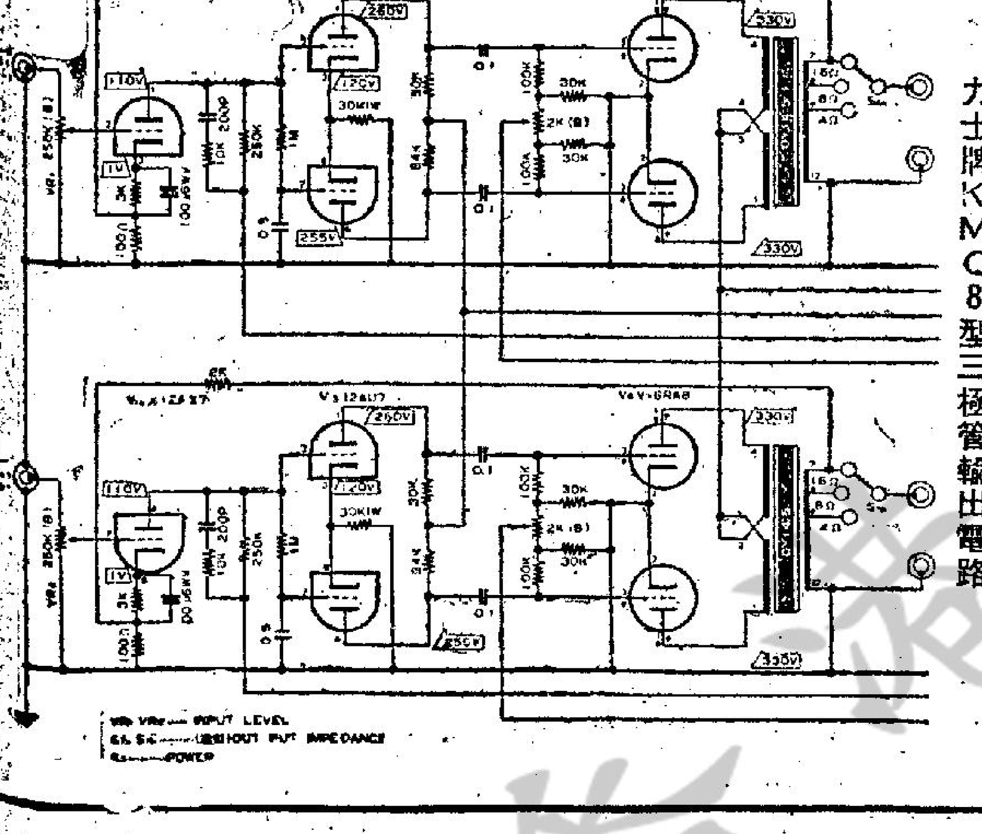

力士牌KMQ8型三極管輸出電路

月球上無線電通訊

㊀月球上的無線電通訊　地平線上無線電通訊之所以能在地面上獲得成功，歸功於電離層，那是大氣上面的一層含有電離的空氣粒子。這電離層的作用像一面鏡子，它能把無線電波反射和彈回到地球上來，使它重回地面。

月球上沒有大氣，也沒有電離層，所以太空人想在月球上互相被地平線所隔絕的地方用無線電通訊絕無可能。但他們能夠和地球上的無線電通訊，比之在月球上互相直接通訊快得多。

麻煩的是月球遠比地球小，地平線當然也比較更近。一個身高六呎的人，可以在月球面上看到三哩外的遠處。

美國科學家會建議可將無綫電波轉播到月球本身，而下月球表面的浮石層中的石塊，以把他們當作天綫，播在月球上面。

美國史密松尼安天文物理館的沙里斯波里博士建議可將月球拍攝X光片，藉以考查月球表面上的岩層是否適宜於轉播無綫電波之用。此一步驟，可藉自地面發射無綫電波，穿過月球，到達在月球後面循着月球軌道旋轉的人造衛星來完成。對上述無綫電的頻率加以改變可以得到月球內部結構的「側影」，用來判斷是否可以作轉播無綫電波之用。

一批人員，大致將保持在相互可以看到和聽到的距離之內，但月球探險發展到一九七〇年時，月球上面便非沒有無綫電站多處以互通消息不可。

㊁水的彈性　美國發明一種新方法，可以使普通的清水產生彈性，使它能爬上玻璃瓶的瓶口。那水是百分之九九點五到九九點八的純清水，其它百分之二到五是氧化聚乙烯，一種用在漆油裏面的膠粉，與噴髮膠裡面的膠質。以此種粉質投入水中，許能使水質起極大的變化。如果把一小份這種溶液從這隻瓶傾入另一隻瓶中，然後把前面那隻瓶重新直立，水却照樣流到另一隻瓶中，去源源不息，非到第一隻瓶完全流完不止。這情形就像把一條狙擊中的一段，抛到瓶身上去，它的重量和動力會把瓶裏的其餘部份拉到瓶上去一樣。已經倒在第二隻瓶裏的液體能够把剩在第一隻瓶裏的液體吸出來。水流本身產生吸管的作用，如同一條沒有管的吸管一樣。這現象是大衛·詹姆士在無意中發現的。

詹氏今年二十七歲，現任加州工藝學校機械工程助教。當他看到把這種溶液從高腳盃裡倒出一部份而該溶液劑於杯身豎直之後依然水流不止時，於是他便用剪刀去把它剪斷。

詹姆士解釋，那種使清水變質的組合體中所含的分子特別長而且

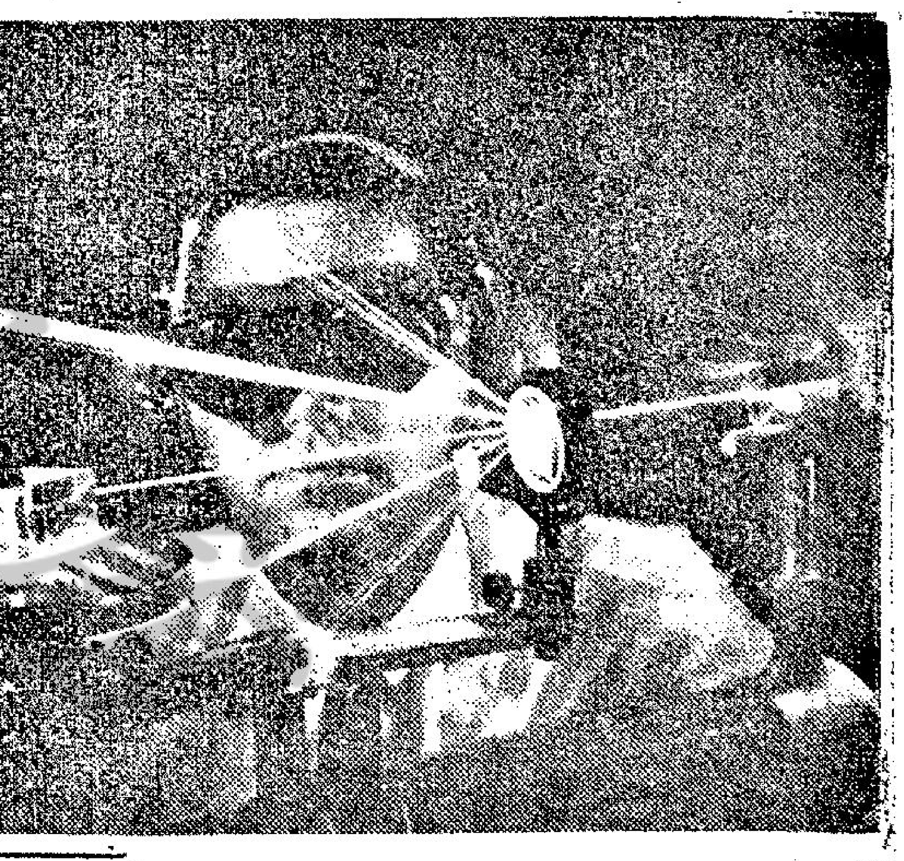

遠太空「電話」綫

上圖是在加利福尼亞州馬利波休斯飛機公司的實驗所中，一座強力的氫離子「雷射」中發射的光束，分散成耀眼的光綫。光綫通過右中部的繞射光柵和左端的三稜鏡，分成了若干不同的波長。「雷射」光束細而集中，强度經數千公里而不變，科學家們認爲有供作遠太空通訊用的可能。

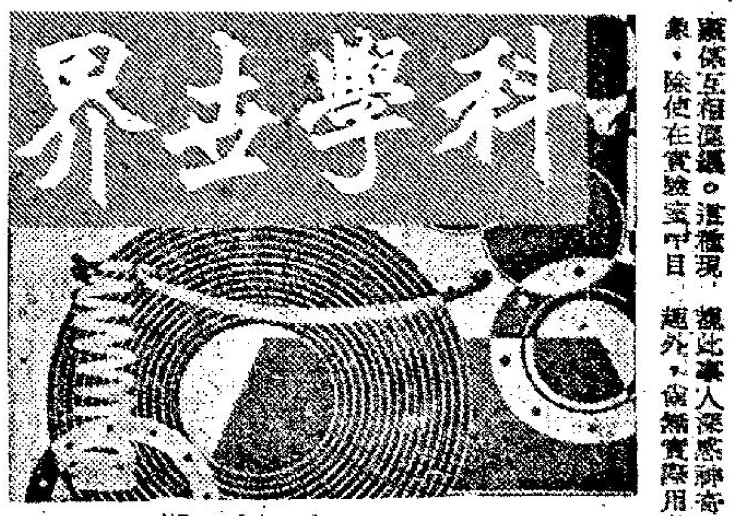

第九十九期

叢係互相聯繫。這種現象，讓比凡人深感神奇與驚異，除使在實驗室中目趣外，復無實際用處。

美將在後年發射

太空望遠鏡

美國計劃明年發射一座像住屋一樣大小的太空船繞地球軌跡運行，供第一批飛行人員在這「初期的太空站」中生活二十八天，即比以前載人太空飛行時間延長兩倍。假使一切順利，一九七〇年時可以有兩位太空人生活於這樣的太空站中，有的可能住一年之久。

美國同時計劃在一九七一年前後開始爲期十四天的月球探測繪圖工作。

美國航空及太空總署在一月二十六日記者招待會中說明了太空實驗工場計劃和十四日探日計劃。

詹森總統提出之一九六八年財政年度預算中，要求三億七千五百萬美元作推進此等計劃——定名爲「太陽神應用計劃」——之用。這一計劃利用爲在一九七〇年前登陸月球的計劃所發展的土星火箭及太陽神太空船，是相當廉宜的計劃安排。

太空總署爲「太陽神」登月計劃定了十二個土星一型火箭和十五個土星五型火箭，在「太陽神應用計劃」中將提供四個土星一型和四個土星五型給太空總署，直到該計劃完成，大約在一九七五年時止。

登月的練習飛行和「太陽神應用計劃」可能同時並進。太空總署宣稱如果初期「太陽神」飛行一切順利，「太陽神應用計劃」將於一九六八年年中進行。那將是一個土星火箭的第二節，裝上氣閘門，在「太陽神應用計劃」中，太空總署計劃採用原定「太陽神」計劃中剩下的火箭。此外，「太陽神」的第二節，使太空人可以進去，把它改變爲一個可供人居留的工場兼住宅。

太空總署定於一九六九年內發射巨型太陽望遠鏡。太空站中兩位太空人作息之時，另一位太空人將操作該望遠鏡。該望遠鏡之發射係配合一九六九年太陽黑點最活躍的高峯時期。該望遠鏡將首次在地球大氣層外由作用之上拍攝太陽的愛克斯光照片。

看似一樣 其實不同

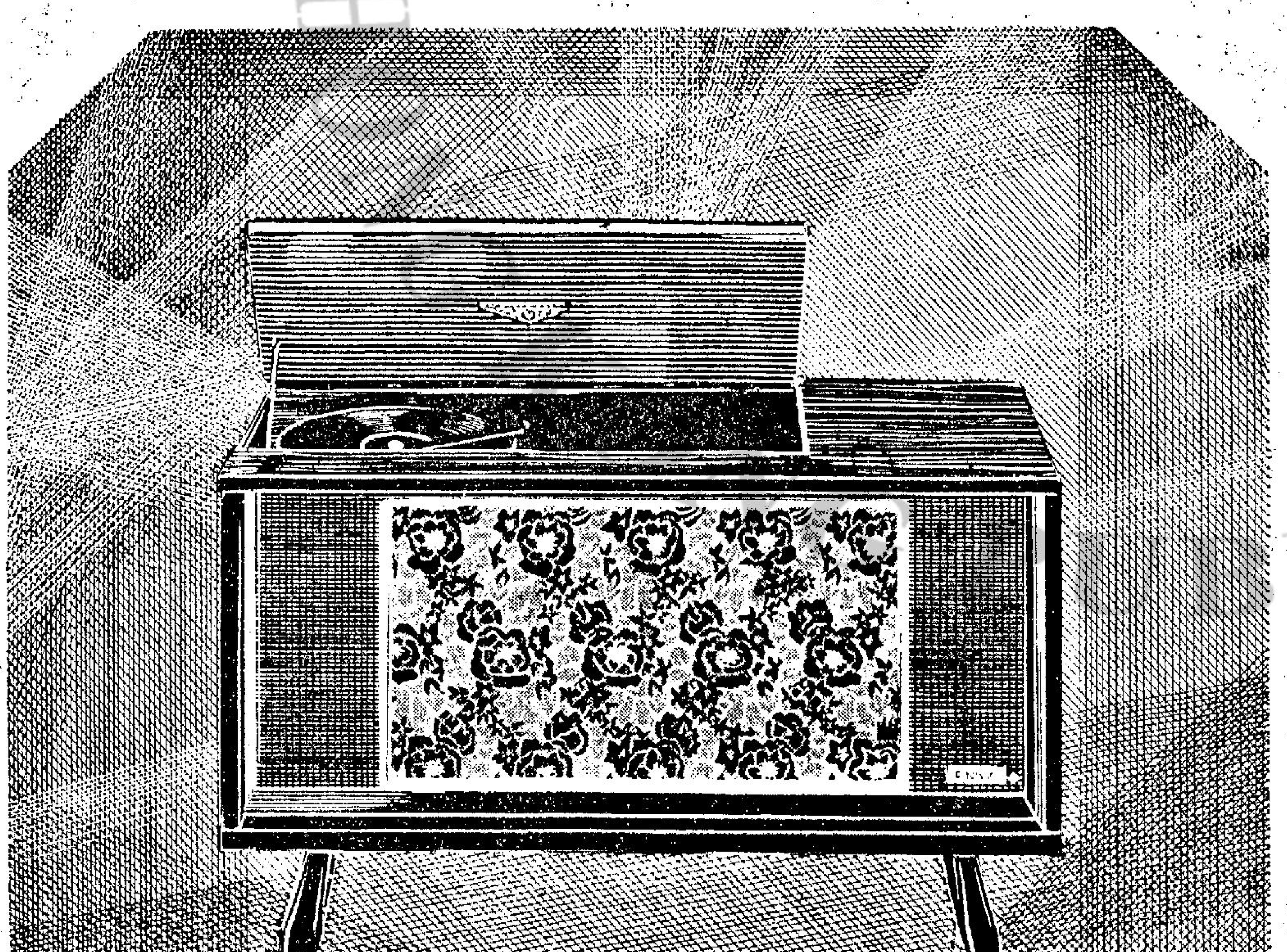

N-440型六胆三波段自動換片四高低音喇叭音量輸出七瓦特.

星牌N-440型身歷聲收音電唱機其外型與普通之電唱機看來差不多，其實是大有不同，其獨有之設計使柜箱之最新裝飾板可隨意調換以配合室內不同裝飾及色調，此重大之革新在收音電唱機方面堪称展一新紀元

購買星牌N-440型收音電唱機每具可免費獲得柜箱裝飾板一幅.

JVC 星牌 勝於技術 優於品質

總經銷 信興電器貿易有限公司 陳列室 香港中建大廈地下

集林無線電行 各大無線電行均售

LUX 力士牌

完全採用冷輾矽鋼片繞製

高度傳真輸出變壓器

OY, CSZ series

Hi-Fi OUTPUT TRANSFORMERS

高極數系磁導　大甚阻抗感應

少最失損漏磁　備齊格規種各

總代理 大利電器行

香港利源西街六號 電話：22-2951

九龍彌敦道三百號華豐大廈七樓 電話：847372 843118

CROWN

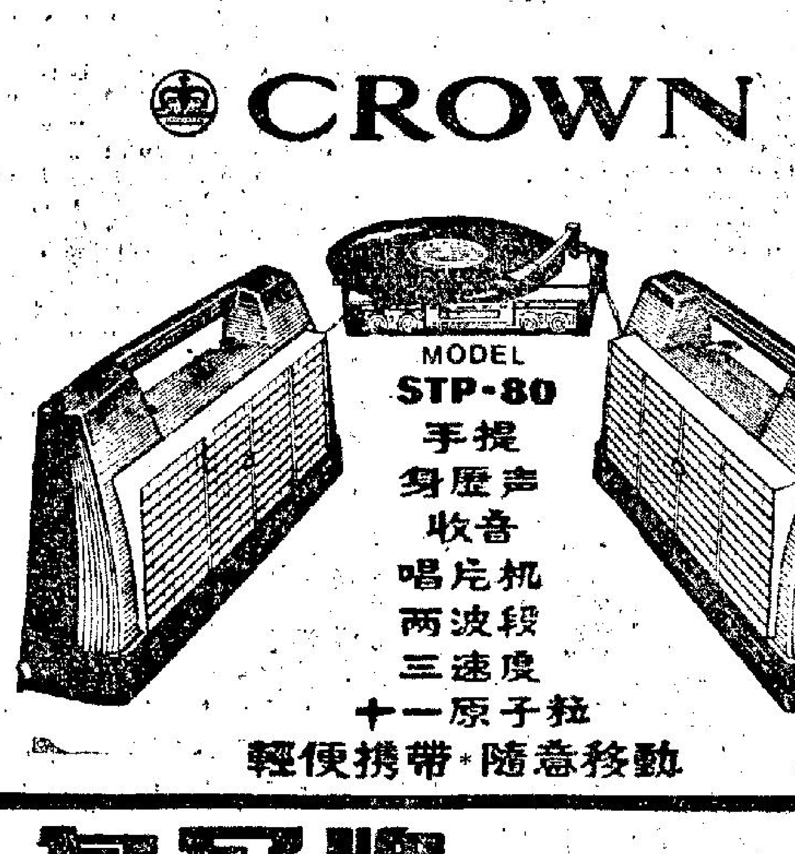

MODEL STP-80

手提 身歷声 收音 唱片机 两波段 三速度 十一原子粒

輕便携帶・隨意移動

皇冠牌

總代理：益羨潔具有限公司

九龍油麻地南京街二十二至二十八号二樓 電話：88-7171

各大電器行均售

美國丈夫群像

‧火麒麟‧

二十四、花花公子偷情經過

克拉克在實際上，却並沒有真的能夠征服那些女人。他祇是利用他在經濟上的優點，來使對方向他屈服而已。

他的這種做法，不知道的人，倒還以為他眞的是非常有辦法，甚至於更認為他是眞的可以得到許多女人的歡心，又那裏知道，這祇是一種錯覺。

起初，她對於自己的丈夫，也是存有極大的幻想，日子一久之後，她却發現了她的不忠實之處了，不過，站在夫婦的立場，她還是盡量去原諒他。

另一方面，為了希望保持這份婚姻，她又是盡量的去委曲求全，盡量去使自己的丈夫滿意，不過，克拉克偏偏是一個怪人，他對於自己的妻子，永遠感到那是一雙不適合自己的雙脚的鞋子，不論怎樣，總是感到不稱心。

有的人會問他：「你對你的妻子的觀點到底是怎樣？」

他的回答是：「我對於自己的妻子實在是索然無味，我是寧願與別人的妻子，或者是別的女人，幹這種事情，因為祇有這樣，才能夠有刺激。」

如果仔細分析克拉克的心理，他正是一般的男性所最易犯的毛病，他對於女人，總是喜歡帶有一點侵略性。他尤其是對那些弄不到手的女人感到興趣。

在最近一次慈善舞會中，克拉克與一個朋友的妻子坐在一起。這個女子也是一個怪物，她對於克拉克的作風與言談舉止，倒是感到極大的興趣。

到了深夜一點，那個女子的丈夫，已經醉了。至於克拉克的太太呢，在這一剎那間，偏偏又是被一些男子所包圍。於是，克拉克便掌握了這寶貴的一刻，將那個女子，約到了外面的停車場去。

他們到了樹林裏面。他開始對她展開了愛撫。結果，不到幾分鐘，這一個女子已經把她的衣服，脫到了腰部的地方去。她柔順的投入他的懷裏，她的豐富盈的胸部，更加觸起了他的情慾。

到了這裡，是應該適可而止的。可是，他却偏偏繼續下去，這一來，那個女人的情慾也熾烈起來，於是，她便把他拉到自己的身上，到了這裏。克拉克自以為自己是眞的完全控制了那個女人。

結果，她的口紅，印滿了他的身上。當她再回去時，她的衣衫不整。至於在克拉克方面，他是更加滿足了。他認為自己眞的是一個了不起的人。

特效藥多源出古方

生草藥已受人重視

‧小兵‧

現代的藥物很進步，可是多數特效藥並非什麼最新的發明，不乏源出於古方治療法，其中不少是公元前三千年人類已知的草本藥物。

在英國幾乎可以在任何小城鎮的小店內，發現陳列着許多小玻璃瓶子，內有乾葉或粉末，每一瓶都貼着說明，列出各種的治療用途，這是一九六七年式的草本藥店，已存在了幾乎五千年。最奇怪的是，如果站在門口，不難看見許多人川流不息地進入生草藥店內，找尋古代靈方，雖然，在英國的保健計劃下，免費可取得特效藥，草本藥物是數以萬計人相信是治病最有效力的靈方，很少人未試過草本藥物治病痊癒的。

祇以倫敦一地，已有五十間生草藥店，數千名被忽視的生草藥家，現在抬頭了。一九四八年英國實施全國保健計劃，恰巧與據說能治百病的新式抗生素藥物及磺化藥物到處受歡迎，生草藥家受人遺忘了，人們免費吞服這些特效藥，許多主要的疾病均被新醫學克服，但是醫院及手術醫生忙得不可開交，小毛病也去求診了，他們受現代科學的影響力，不再嘗試舊式的治病方式。

但是後來美國作家查維斯著作了一本「民間藥物」，成為暢銷書，向全世界數以千萬計的人，介紹了草本藥物。一般人是不大尊重草本藥物家的，事實上沒有其他方式的醫療法是由國會批准的，反而草本藥物家在亨利八世時代被官方所承認。上世紀的草本藥物家及醫生，曾成為醫療草本植物研究會委員。這個組織設校訓練學生，授以生物學，解剖及疾病的起因與後果及研究草本植物的藥用價值，每年有卅人畢業，一部份合格的學員在生草藥店看不見的他們在診症室內。因為世人被科學所蒙蔽，相信一些樹藥草根或一些玫瑰花乾或大蒜片的治病力量，未免是荒唐的，但是實際作深一層的研究，無數現代特效藥，都是從草木藥物的智識，變化而來的。

鎮靜劑的原料是取自一種名叫羅瓦非亞的植物，印度教士醫生二千餘年前即明瞭。至寧是治瘧疾的靈藥，來自秘魯生長的一種樹皮，印第安人早已知道它的治療價值，時哥倫布還未發現新大陸。治五臟潰瘍，哮喘及許多其他疾病的亞特洛平，是用一種有毒的植物煉的。古希臘時代的人早知其醫藥價值，治心臟毛病的一種藥，至少兩世紀之前，從某些植物葉子提煉的。

英國有許多人從事種植草本植物以供醫藥用途，可是數目幷不巨大，英倫三島一度被視為是種生草藥理想地區，但未被當作一種有利可圖及有價值的工業，受那麽大的鼓勵。美國已予對于種植藥用植物，培植最大的注意了，所有治療價值的草本植物，都受到國家的資助，從海的藥用植物，包羅萬有，以迄毒草，龐大的美國藥廠斥巨資環遊世界，找尋新的藥草，一九六七年，美國有七百五十位化學家及植物學家，前赴五大洲洋，搜尋天然治療的藥物。紐約植物公園把尋來的新植物加以編號，加州一教會醫學院受藥商的資助，進行研究，大人受鼓勵，吐露他們的神奇植物，又邀請他西醫解釋他們作法治病時用的生草藥。

新鮮

美國作全世界性的搜尋生草藥的結果，在海地找到一種紅色硬殼果，這東西是舉行巫毒教儀式鎮靜人們的狂態的人，可治愈精神受侵擾的人。中國人用植物麻黃治療哮喘已五千年，西方國家醫藥界早已加以利用，印度一個土著部落發現用一種小花瓣製茶，能減低人的血液內的糖份，正是治療糖尿的天然藥物。墨西哥一種山藥果，可解除風濕痛，由此而發明了風濕特效藥「哥的生」。從植物中提煉的藥物，現在被視為是有無限的價值，有下述兩個理由：已存在了數千年，經過了無數實驗，有一定的可靠性。其次，是天然成份，中毒的可能性較低。反而新發明的特效藥，屢見有出大毛病及惡劣的例子，是人造的最顯著的副作用「塔里杜邁」，曾在歐美生下無數的畸形嬰孩。其他抗生素藥物中的「杜邁」，所產生的後果才可驚呢。藥物治不癒病還屬小事，所產生的後果才可驚呢。

萬草本藥物的安全因素，是許多人對它有信念的原因，生草藥治病經得起時間的考驗。沒有那些藥物比生草藥更老，中國從公元前三千年已積聚了無數的草本藥物，巴比倫時代已知道了二百五十種的草本藥物，埃及法老王治病的醫師，會運用七百種不同性質的生草藥，許多草藥迄今仍在使用中，今天無人會相信生草藥可治百病，但是草本藥物治療許多疾病，則有不可抹煞的功勞。

跳蚤乞人憎　能力得人驚

‧萬‧花‧筒‧

‧紫雲‧

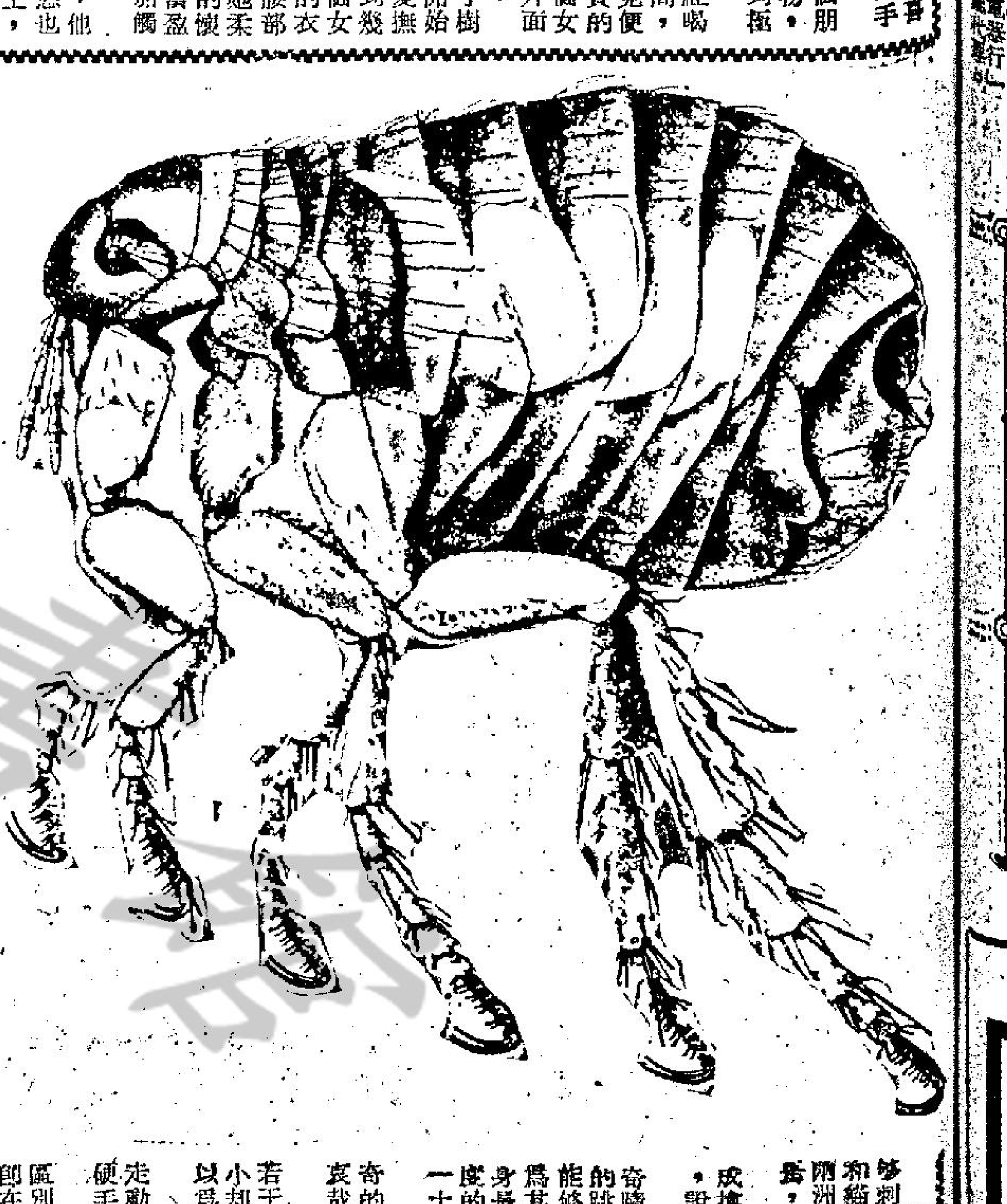

跳蚤沒有翅膀，却長於跳躍，成蟲的嘴，能夠刺穿哺乳類動物和雀鳥的皮膚吮吸血液。狗蚤和貓蚤同樣會吮吸人的血液。人蚤則盛見於歐亞兩洲較為溫暖的地方。寄生齧齒類動物身上的「洲蚤」，往往是傳佈黑死病的媒介，叫人膽顫心驚。

跳蚤對人有害無益，你我見了，自然想手到擒拿，加以捏殺，不過，當你我愴然動手的時候，說不定跳蚤早已一躍而起，失了踪影。

跳蚤表現的確可以稱為奇蹟。一隻長二又二分之一公厘高度則為一公厘的健康的跳蚤，往往能夠一下跳遠三百三十公厘，而且能夠一下跳高二百一十公厘，也就是，所跳遠度為其本身長度的一百卅二倍，所跳高度則為其本身長度的八十四倍。同時，所跳遠度為其本身高度的三百卅倍，所跳高度則為其本身高度的二百一十倍。

說來叫人難以相信，跳蚤還有另一種叫人驚奇的能耐，連續不飲不食一年半，也不致於嗚呼哀哉。

這是就昆蟲力學所作報告中得到的結論，使若干人懷疑已久的想法獲得了證實，即跳蚤，雖小却的確是擁有超級能力的蟲子，造物主大可引以為榮。

跳蚤的頭好像扁梳，使跳蚤能夠在毛裡迅速走動。跳蚤的身體壯健，披有向後倒生的尖毛或硬毛。

科學家說：「跳蚤和人之間的第一種基本大區別，在於跳蚤成蟲的活動，憑藉儲存的體能（即在幼蟲時期進食儲存的體能）。在幼蟲時期，跳蚤即為一生活動取得所需的食物。結果，跳蚤身子肥胖，儲有大量體能。跳蚤成蟲依然進食，則祇為了生殖而已。

跳蚤雖然是乞人憎的吸血鬼，却另有一種使人稱奇的事，就是能夠加以訓練，大耍把戲。在美國境內，許多蚤戲班都能夠大賺其錢。科學家解釋說：「事實顯然，如果苦心孤詣地再三使跳蚤從事某種表演，這種表演便會成為已定的條件反應，使跳蚤無從規避。」

×　×　×

怎樣應付心理變態

生活顧問

美意小姐：

來信限於篇幅，不能刊登出來，這裡且摘要答覆你的問題。

你說，你和A君認識了兩年，一向感情很好，朋友都把你們看作情侶。可是最近，A忽然對你說，他患上了嚴重的心理變態，對人時冷時熱，恐怕以後累了你，因此要與你做個普通關係的朋友。你在傷心之餘，要我替你對這個問題發表一點意見。

首先我要指出的，心理變態應該是一個醫學上的名詞，只是被人們濫用了，因此你們不時會聽到有人用這名詞來批評別人，其實他們恐怕未必眞正曉得這個字的意義。現在A君說自己心理變態，我看情形也是如此。

其實所謂心理變態，不會是平白無故地產生的；主要是一些困惱問題得不到解決，放在心裡，日子久了，便成為一種心理負担，在這種壓力下，有時做出來的事情就有點違反常理，如果把那些問題解決了，以後也就會恢復正常。

因此，解除心理變態的主要方法，是從思想上來解決。舉個例說：有些人不幸太貧窮了，於是他們可能形成一種不正常的心理：一方面憎恨環境比他好的人；一方面又希望一旦變得有錢。如果他眞的忽然有了錢，他的心理不見得就恢復正常過來，反而會以心理變態的方式來亂花錢。要解除他們這種心理變態，主要的是從思想來理解這貧窮的問題，讓他知道社會上為什麼有人富有，有人貧窮，使大家都不窮的方法怎樣？自己願意在這一個理想中獻出一份怎樣的力量？這些問題一旦澈底想通了，他就會覺得意志堅定。所以，有些人貧窮時作奸犯科，有些人則安貧樂道，分別就是他們能否理解這個問題。

話似乎扯得太遠了，但這正可以回答A君的所謂心理變態的理由是不充份的，即使是心理有問題，也應該加以正視，逃避只是一個諱疾忌醫的方法。

你可以觀察他們的行動，在朋友那裡間接了解他的情形，看他是藉口疏遠你，還是眞的「心理變態」？若果是後者，你可以誠心誠意地與他談談，問他到底心頭有些什麼事覺得刺激，以致心理不安，形成變態，並鼓勵他把那些問題好好地想通想透，把它解決。即使他是普通的朋友，你也可以這樣地來幫助他的。

最後一併答覆的是在你們間的關係未曾完全確定之前，他不肯在別人面前承認你是他的愛人，那是很合理的，你也應該像他這樣的。

莎莉覆。

人海傳奇

地產經紀的收穫

——他是一個地產經紀，對於任何事情，並不焦急，他相信遲來的收成……（三）

‧上官寶倫‧

「告訴我，你是買？還是賣呢？」史丹利問道：「難道說你沒有聽過人們對於地產是又買又賣的事情嗎？」莎莉問道。

「不過，在你那裏，人們却是很少知道這件事情的。」

「不瞞你說，我的形到底怎樣，老實說，連我自己也是並不怎樣清楚的。」

到了這裡，史丹利發出了笑聲。

後來，莎莉繼續說：「現在我的意思是，希望你能夠出來與我詳細的談一談。」

「有一點，我也必須提醒你，那便是我對於聽別人的說話，收費也是相當高的。」

「可是，我却要找一個與我認識的人。」她說，「我這麽做，應該不能算錯吧？」

「當然不能夠算錯，而且說老實話，我也是非常想見你的，」史丹利說。

「明天我們可以會面嗎？」

「吃過了午飯如何？」

「這樣吧，你還是到我這裏來，與我一起吃午飯吧。」

「好，」史丹利把電話掛了起來，這時，他的女秘書正在收拾東西，準備離去。

她問道：「史丹利先生，是你的朋友打來的嗎？」

「並不能算是朋友，」史丹利回答，「我們在童年時是在一起讀書，他記得我的名字，我相信她是準備將她的房子賣掉而已。」

「我是正在這樣想，就德是正在她的丈夫手下做事。」

×　×　×

之後，他又繼續工作了一會，接着，又駕車出去，到天尼餐廳去吃飯，便到寓所去，他先是洗了一個澡，躺在床上看偵探小說。

到了十二點，他始把燈熄掉，他所睡的是雙人床，但是，他却是永遠躺在一邊，從來不躺在床的中央，後來，他曾經伸手到床的另一邊去，到了這裏，他始想到莎莉，他這樣想了很久，這才沉沉的睡去。

第二天，他去看房子了，那間房子的價錢，說起來能值四萬，因為那是戰前的東西，當他駕車去的時候，在路上，老遠的便已經看到了這座房子，不過，它的一切是已經陳舊了，就是那道鐵門，也是需要加以刷新了。

她開了門，接他進去，在那道走廊上，顯得光線是特別的黑，她說：「啊！史丹利，你能夠來，眞是太好了。」

他走進去後，她却把門關上，她那時穿的是黑色的衣服，她那一頭金色的頭髮，看起來閃閃發光。

接着他又說：「喂，你不必說你來晚了，實際上，我還沒有把午餐準備好呢。」

「眞的，」這樣說，我倒是來得正好呢。」

廣告影片

‧柯足金‧

西報許多讀者來函批評戲院放映電影前的廣告，有人說他花一張戲票的錢，目的來看電影，可是戲院為了增加額外收入，強迫他看十分鐘以上的廣告影片，實在不應該。我是個影迷，不過我並沒有那麼堅決的拒絕廣告影片，因為我知道，那短短幾百呎裏面，也費了許多人的腦汁，說出來好像外國月亮份外圓，外國拍來的廣告影片，總是勝過本地出品，我猜想其中也許有些理由，比方，外國拍攝廣告影片，有豐富的經驗，其次，外國的競爭很劇烈，設計者與設計者之間，有很大的競爭，廣告公司與廣告公司，商品公司與商品公司，大家都有劇烈的競爭，馬虎一點的，站不住脚，近來看一部廣告短片，是一種化裝品廣告，設計得很好，頗有風趣氣氛，廣告電影如果商業味道不大濃厚，才能引人入勝。本地出品的，沒有幾部可以看得上眼的，有些更令人啼笑皆非，覺得這樣的東西，怎可以搬上銀幕，吸收消費者呢？我也猜想到其中一些原因，此地人材眾多，幻想力豐富和有藝術天才的不少，祇是商品公司付的代價不夠好，彼此之間的競爭又不劇烈，最重要的是有取決力量的人，自己對廣告影片認識不多。有些商家可能要著面不停的映出他的商品，因此俗不可耐。無線電視出現之後，對廣告影片的需求一定很大，那時恐怕才有可看的作品，沒有競爭，沒有進步，這倒是至理名言。

讀一發財

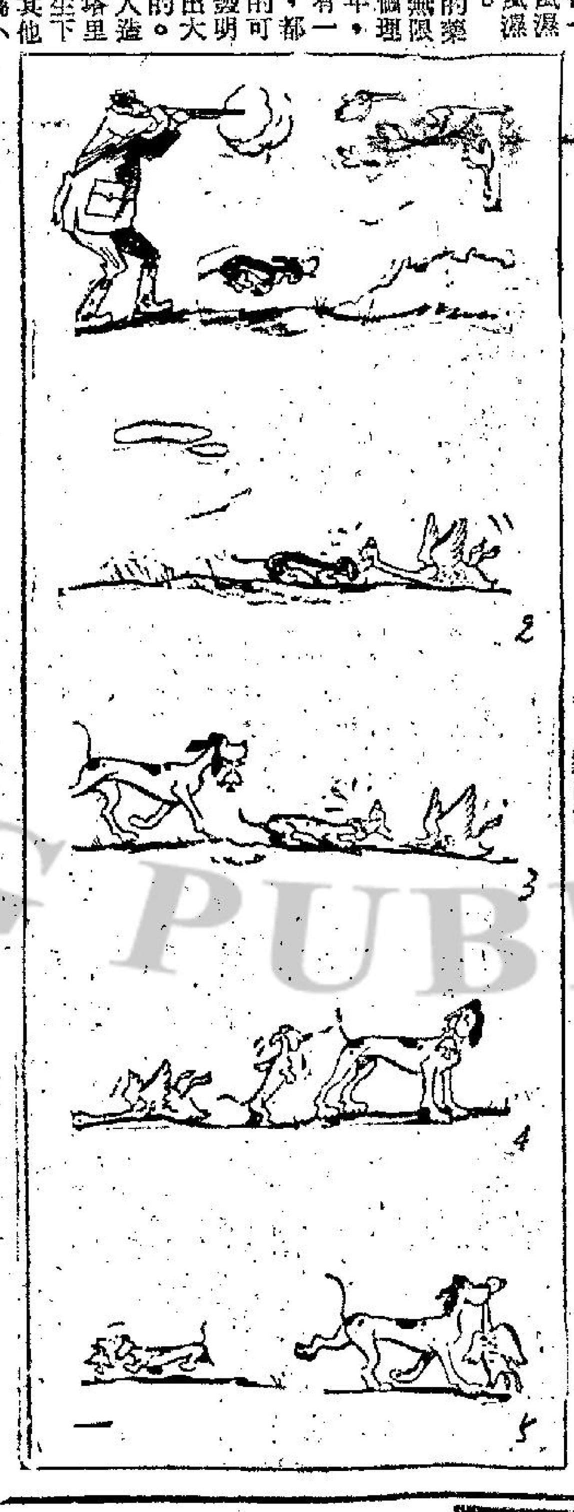

‧豈有此理‧

製最珍貴復活節蛋的人

Fabergé

製造精細成為皇室禮物

‧漢松‧

復活節快到了，在市上我們所看見的復活節蛋，多數是用朱古力糖製成，用彩色或有各種圖案的錫紙包着的，但你可知道有些用搪瓷所製成的復活節蛋，在上個世紀，歐洲的王室與貴冑多以這種珍貴的復活節蛋做禮物，而製造出最精巧的復活節蛋的人，名叫卡爾花貝芝，他對於細件的珠寶飾物的製造，素有心得，件件精彩，受人所愛的東西，還就使到他除是一個精巧的珠寶設計和值錢的，更是貴冑們的好朋友。

花貝芝雖是法國人，但他的父親在一八四二年經已在俄國聖彼得堡經營珠寶生意，在寶斯夏耶莫士加也街開設有一間頗具規模的店子，在一八七零年，二十四歲的花貝芝就承繼他的父親所遺下的業務，他開始專門製造裝飾品，多過普通的珠寶鑲嵌，他設計出的東西是玩具，他甚至讓小孩們到他的店裏玩所製造出的小動物模型，而他們的父母則是去定製大人的玩具。

花貝芝除了精於製造各種飾物的式樣外，對於選用顏色特別調和，他喜歡用鮮艷的一種搪瓷品，更為拿手，無人及之。

在一八九七年，俄國皇后向花貝芝定製一隻復活節蛋，拿來送給她的丈夫俄王尼哥拉斯二世，在鷄蛋裏載有一輛小馬車，這是俄王在一八九三年舉行加冕時所乘的車輛模型，整輛車子做得維妙維肖，門能被開關，車輪能轉動，這件東西曾費那個工匠十五個月的時間來製造，其價值可想而知。

從一八八四年開始，成為一種在俄國王室的習慣，他們每年復活節，各人互相贈送珍貴的復活節蛋，他們有的定製較小型的，贈送給朋友和御林軍，「一個王朝的收場」中記載，英國海軍副元帥法蘭士佩德威在他所作的書中記載他曾得到俄后瑪利贈送的一隻復活節蛋，這是在一九一七年，她從耶爾塔乘他的船逃走。他又注意到所有俄王室女性在耶穌升天節日前六個星期內，在她們的頸項都戴有一串，用小型復活節蛋串成的頸鍊。

他的製品有很多件由俄國王室人物贈送給英王室人物，因為他們是表親。花貝芝在英國也很聞名，有在莫斯科、奧迪沙、基輔和倫敦開有分店，在聖彼得堡的總店，每一個最精巧的工匠，組織他自己的工場和顧用自己的工人，其他分店由花貝芝本人聘請司理人，他總共有五百名僱員，當有一個重要的定單，花貝芝就會召集會議來討論，但許多時也採用由外人所設計的東西，花貝芝的製品，多數有雕刻上名字。

在俄國革命爆發後，花貝芝的生意勁敵珠寶商刁闌達被他自己的工人殺死，花貝芝雖沒有遭受到意外，但是他的工人組織罷工，為適應環境，花貝芝的工場就改製小件武器和醫藥用品，他於一九一一年在倫敦股份街道所開的新店，因受第一次世界大戰的影響，在一九一五年停業，在一九一八年俄國新政府派人到封花貝芝的店。花貝芝就離開了俄國，到瑞士的洛桑城，他已心灰意冷，息影田園，不再有所經營，但是直到今日，「花貝芝」仍是在珠寶業上受到人所尊重的名字。

用小型復活節蛋串成的名貴頸鍊

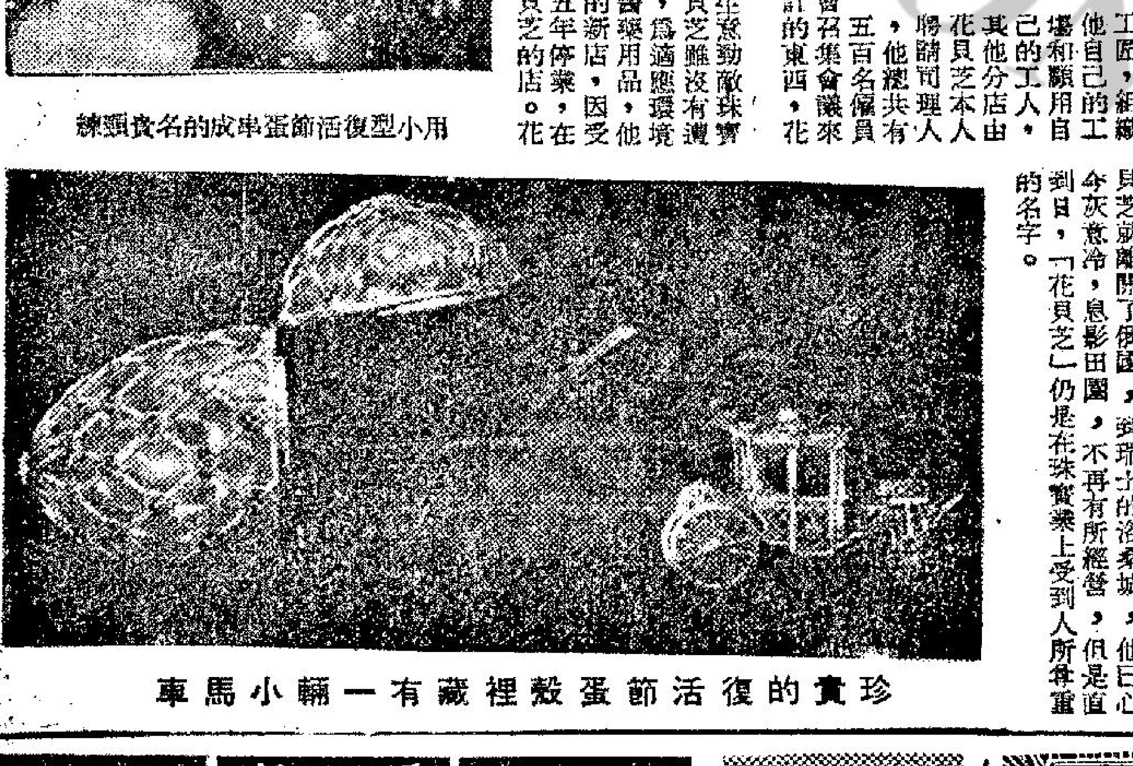

珍貴的復活節蛋殼裡藏有一輛小馬車

百樂門　麗斯　東方

百樂門：今天四場續映　美高梅偉大巨作之　刧後英雄傳　特藝七彩片上中文　羅拔泰萊　伊莉莎伯泰萊　主演　明早十二點半場　千面艷盜

麗斯：今天五場仍映　五場時間　12點半、三點、五點、七點半、九點半　哥倫比亞戰爭巨片　野戰雄師　七彩片上中文　安東尼昆　阿倫狄龍　主演

東方：今天特別獻映　兩點半、五點、七點二十、九點半　收二輪票價　歌羅嘉娜　尊榮　主演　馬戲團風雲　特藝七彩　明早彩片　聯美

國寶　新蒲崗遊樂場側　鐵金剛破勇神秘金島　正牌金剛　辛康納利　主演　明早：火龍神珠　蕭芳芳　明場公映　白鯨戰海盜　七彩七文

尚有戲院廣告刊登第二頁

新馬仔話：解悶有我，想笑搵我，大家睇過笑呵呵！　新馬仔拍拖被辱　新馬仔、李紅、鄭君綿、李香琴、俞明、高魯泉、駱恭主演

太平　環球　城多利　龍城　銀都　好世界　華樂　今天八院最後　大新獻寶　刺激喜劇

麗華　麗都　仙樂　國寶　民樂　中日合作瑰寶　今天今明兩天最後　東寶國泰台聯合製　曼谷之夜　張美瑤　加山雄三　星由里子　馬驥　藤木悠　李嘉　合演　伊士曼彩色闊銀幕　景色迷人　情節動人　導演　千葉泰樹

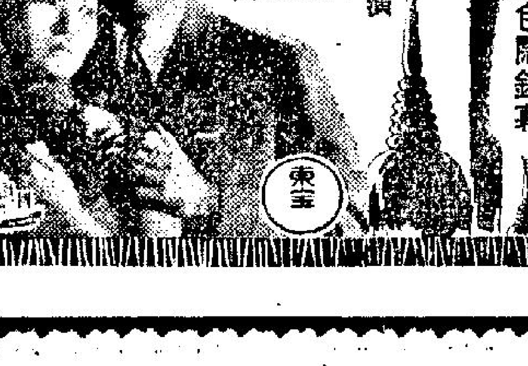

東城　快樂　新華　豪華　麗華　麗都　仙樂　民樂

麗華　麗都　仙樂　民樂：最後今明兩天　東寶台聯國泰合製大貢獻　張美瑤　加山雄三　主演　曼谷之夜　後天盛大獻映　春歸何處

新華　豪華：今天獻映：聯美巨構　二時半・五時二・七時半・九時十　「獨行俠遠奪命槍」之大俠奇遇　獨行俠江湖伏霸　特藝七彩　全部戰鬥！熱烈火爆！

東城　快樂：今天續映　2.30　5.15　7.30　9.40　華納青春熱情香艷浪漫巨片　仙杜拉蒂・杜唐納許　合演　玉女迎春　特藝七彩　下期　洪荒浩刼

港九首輪影院聯合廣告

東樂　麗聲　皇后　皇都　樂聲　新聲　國華　利舞臺　樂宮

東樂：映期無多矣　狂風暴雨群芳刼　中文片上　下期盛獻映　諜海飛龍

麗聲　皇后　皇都：聖經六大故事一次映完　大場面！明星！有趣味！富傳奇！　創世紀　彩色片　霍士

樂聲　新聲：紹早爆滿・預售三天　香港女伯爵　蘇菲亞羅蘭・馬龍白蘭度　國華　今天早場　白鯨戰海盜

利舞臺　樂宮：今天獻映・蘭克巨片　西方俠艷槍戰刺激片上中文　紅海盜屠城記　安東尼昆・維娜麗莎　携手合演

撈世界必須醒目

「威伯，近年來我儲蓄了一點錢，我存在銀行裡，有些同事說：目前世界經濟情狀不安定，物價不斷上漲，換言之，即是銀紙貶值。將鈔票存入銀行，名義上是有利息，但實際上，本利總和也抵不了鈔票貶值。你老人家認爲怎樣？」

「唔！你同事的意見很對。他有敎你運用什麼方法去賺錢？」

「有的。」華仔道：「他叫我參加公共投資。還介紹我乘一份公共投資的經紀，他說很好賺的。每次投資有半個倒，不過，我看這種經紀不好過，不會有什麼生意的。」

「啊！華仔，你錯了。」威伯道：「做生意是講頭腦，講門路。假如你肯做，這是發達的途徑。」

「什麼？」華仔道：「叫一個不大熟識的人投資，別人會信我嗎？」

「華仔，我告訴你一件事實吧！近年有一家國際公共投資公司，它的規模很大，分行在世界各大城市都有。大鐘樓下也開設了一間分店。這位分店經理是本地聰明人。他和你的見解一樣，不易有人肯投資。不過，他是有頭腦的人。他想到天下烏鴉一般黑，這兒有不少人發了達，但是他們的錢不能帶到別處去，在本地也見不得光。這種有錢佬十分苦惱，不特銀紙不能運用牟利，也不敢享受。這種人，是公共投資最理想的顧客。」

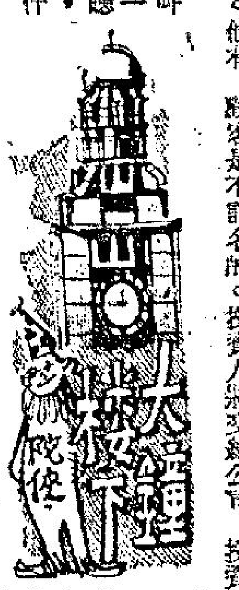

理由是，公共投資公司，對一般顧客是不記名的。投資人將交給公司，公司負責投資在全世界的政府公債，大企業股票上。所得利潤，在股票上及投資公司裡，早已課了稅給政府，不必投資人再納稅。這樣，投資人對不必負責。

投資人還有一種好處是提款方便。隨時隨地都可以將手上的公共投資收據，向公司兌取現款。甚至投資人要在外國付款也可以。祇要投資人早一星期通知公司，由公司通知當地分行，到時，你在以憑簽名到當地取款。

「這位經理招收了一批退休的公務員，做他的助手，指導他們向有權有勢的舊同事入手。講解清楚，分析形勢。不少在位有權勢的人，對這種投資很感興趣。它除了上述的好處之外，還有一種好處是，投資人的投資金額，時間是不予限制。你可以一天投資十萬，也可以每個月投資一百，總之每日計算。它還有一點好處，它可以連你最親愛的太太，也不知道你到底有多少財產。因爲公共投資公司的資金極大，它向全世界公債，股票投資這麼多。全部是以公司名義進行買賣。沒有任何私人的資金出現，這一來，連遺產稅也不必繳付。問題是要投資人，事先簽妥一張支款單就可以。那家公共投資公司開張以後，生意非常好，大部份是有錢無名的濶佬投資。」

「啊！威伯，照你這樣講來，我不是應該參加這種投資與工作？」

「華仔，別人成功，你未必也成功。你不妨試試看。」

一天完小說　劫匪

凌鋒

這是一個晴朗的週末，馮維早已約好了女朋友到青山旅行。雖然，現在他袋裡有幾百元，也有女朋友作伴，但一路上，他卻是無精打采的。顯然，他是爲着他的入息而打算了。

青山海傍的一幢單層房屋引起了馮維的注意；這是青山區唯一的銀行——汪洋銀行。

馮維是個子矮小而機智的傢伙，這座設備簡陋的銀行觸發了他的機智，他知道，在這地方的銀行大多數是存錢的人多，而提款的人少，這些存款總也必須運到市中心區的總行去。於是，一個很快便能發財的動機，在他腦海中悠然升起。

經過了幾個星期的沉默觀察，他知道那銀行每個星期六下午關門之後，就由會計主任把六七萬元現款送到市區總行，這個數目對汪洋銀行來說並不算大，因此，押送的「儀式」也並不隆重，祇由會計主任用一隻皮包載着，親自駕車送去。馮維的計劃就是當那會計主任步上汽車之前，及時把那隻重兮兮的皮包刧走。

當然，要刧那隻皮包是非常容易的，問題是怎樣去逃脫警方的緝捕。

他曾經多次勘察過那兒的地形。銀行右側是一幅沒有吃角子老虎機的空地，會計主任的汽車每天都泊在那裡。此外，空地對開就是漫長的青山道，一邊是山壁，另一邊是懸崖，懸崖之下是平靜，但不知有多深的海。它不會是十幾尺那麼淺的，看那湛蔚藍色的海水便知道。

離開銀行約五哩的一截路正在翻修，懸崖邊的石柱由於需要而拆了，臨時用薄木板搭成安全欄干。欄干之外當然是百多尺高的懸崖了，懸崖下面卻是柔和地盪漾的綠波。對岸是一個浮泛着油屎和垃圾的廢灘，附近是一個小叢林，穿過叢林，又是平滑的青山道，換言之，這是一個U字地型。

馮維仔細地寫下了他這次賭博的種種可能性。對於每種可能，他都加以詳細地考慮，然後找出解決的辦法。

賭博，當然是要本錢的，於是他到銀行提了他儲存了近十年的二千元，首先是用八百元買了部表面上看來是破舊不堪，但機件卻仍然可用的汽車，當然，他不會用真名去買汽車的，而那賣車的人其實也並非車主，他是本地偷車集團的人，偷來的汽車是經過改頭換面的，馮維是扮作福頭的模樣去跟他買的。這樣，對方是不會急要他辦理汽車過戶手續的，而馮維就是貪圖這個便利。

之後，他買了一副仔筒式的水肺，和一雙蛙鞋，然後又買了些化裝用的顏料和一些極普通的廉價衣服。

星期六的一早，他用那些面粉糊到臉上，使面孔變得凹凸不平和做成些疤痕來。此外，他又把頭髮染成灰白色，唇上戴上一副假鬍鬚。過後，他另外租了一部大腳特，沿着青山道，駛過銀行，直到那廢海灘對上的叢林，讓它擺在那裡。他在自己的汽車裡，他事先已經預備好了大毛巾、替換衣服，草帽和一些新鮮的菜蔬，總之，他要自己像旅行回來的人。

他再出市區，找到那輛新買來的舊車，檢查一下他的水肺和應用物品等。他臉上泛出一個神秘和因自己的機智而自傲的微笑。

馮維駕着他的舊汽車到達青山，那大概是中午時間，他把車泊在銀行側的空地。最接近公路的位置。他開始發覺得自己在滲着汗。但他沒有因此而放棄他的原定計劃。

十二點四十五分，汪洋銀行的會計主任出來了，手上挽着一隻肚滿腸肥的公事包。當他走近他的汽車時，忽然有一個衣飾普通，而目醜陋銀灰頭髮的男人，跛着腿在他後面走來。似乎是想向他問路，但當他走到他的面前時，他推開手裡的字，上面寫着「打劫」兩個字。同時，那男人把袋裡的烟斗觸到那胖會計主任的身邊，沉聲說：「我袋裡有一把點四五口徑的手槍，足以打穿你的心臟，爽快點把手提包給我，朝前走五分鐘，不許回頭，否則我就打穿你的腦袋。手提包的錢與你沒有關係，如果你願意讓你的老婆領你的人壽保險的話，你就回頭好了！」

那會計主任雖然是個大塊頭，但卻不是個笨蛋，他服從地把手提包交給那男人，他接過他，迅速地跳上他那殘舊的汽車。當他聽見那會計主任大叫打劫的時候，他已經換上三波的向前直衝了。

他沒有把汽車開得太快，因爲他要用一隻手替自己戴上鋼的頭盔。而且，他還要引別的汽車去追他。

一切都符合預料的發展，那會計主任和其他兩個見義勇爲的人用汽車追他了。他鎮定地把波棍推進第四檔，他以這個速度，一分鐘之內，後面的汽車是沒法子追得上的。

三分鐘的快速行車之後，他瞧見前面條路的木欄了，他咽下一口唾液，把油門踏盡，汽車像箭一樣，撞毀了木欄，凌空飛出路面。因爲他有衡力，飛起的時候，他並沒有翻筋斗，接着開水面浪花劇烈地濺開，馮維的汽車就這樣沉沒。

但是，他並沒有溺死，汽車沉到海底的時候，他已經帶上他的水肺呼吸起來。他鎮定地拖住那隻皮包游出車外，潛水指南針告訴他的所在位置。二十分鐘之後，他已經潛到那個汚穢的廢灘了，他在冒出水面之前解下水肺，扯斷一根氣管，脫下頭盔，這些不必要的東西，就這樣棄在水底了。

他迅速地爬上岸，在叢林裡找到那租來的大腳特，半小時之後，他的汽車已回到他住的地方，那濕淋的皮包很重，但他並不在乎。

電台的播音員報導這宗刧案時，馮維正在點數着那些鈔票。

天文台　清唱

盧夫

想話減翻原價

想話減翻原價，係就快的爲高。現時嘅做法，不止係徒勞。反轉有賺咁多錢，爭的嘢白做。因爲人家唔服氣，攪到咁糟糕。實則一向已賺大錢，唔係少數。年年多賺，有話一年無。不料重未夠喉，重想跨進一步。實行加價，想話更搵粗。人地話你不應，你總似唔聽見到。人地心長意重，你又當係皮毛。硬係要實行，開拓利路。重甚過當年的屋主，猛咁加租。攪到社會各階層，都係鼓噪。齊聲嚟反對，處處都十分嘈。寧願走落二等艙中，來搭渡。共同對付，要你甩清鑊。今日你已知衰，識得太躁暴。聽我勸告，減回原價，收羅雨蒿。

執辣手

七先生

引蛇入屋　龍公作

天下漫鏡頭

居士詩　魯歷圖

春泳

水冷風寒我自知。
武夫赳赳竟遲疑！
因何小姐遊春泳？
表演嬌軀貴及時！

情與意

考試又要到了，又要到了，長長的一星期，我無法再靜靜思念你，無法再幽幽地喚你一千聲，一萬聲。我得全心專注於考試，否則我會永遠也無法思念你了，是不？

你知道的，只是你不說，你不說罷了。還是別說，說出來不就沒有神秘感了。

寫不盡對你的情，訴不完對你的意。保持現狀而好，理智是一堵很完美的牆，讓它吧！

不寫了，得留下些許空白給你，讓你去填。

阿飛集會

「你現在忙着什麼？」卓峯本來就沒有什麼事情找她，只是要試探一下她的反應，想結束了昨晚那場爭吵而已。

「我的事不必你來管。」

「我自然不管你。」「我只是問問而已。」卓峯按捺着性子說。他一向是習慣了對她忍受，因爲如果不這樣，他們之間的關係早已經不能夠存在，而現在，他有理由還不願意離開她，卓峯接着問：「紫悠，我現在來看你好嗎？」

「你聽不到我說，我現在沒有嗎？」紫悠有點不耐煩了。

「那麼，你現在到那裏去，我也去，好不好？」

紫悠對卓峯的那種死纏不放的態度有點着惱。本想要收綫了，但繼而一想，她現在是約了幾位男女朋友談論一下替助白蘭組織影迷俱樂部的事情，多了一個卓峯來，最少也沒有甚麼害處。便說道：

「好的，我約了朋友來我家裏討論進行一件事情，你可以現在就來。」

「討論進行一件事情？是甚麼？」卓峯很感詫異，他奇怪一向愛玩樂的紫悠會約同朋友討論進行些甚麼事情。但再要問時，紫悠早已收綫了。卓峯心中納悶，最後還是決定到紫悠家裡看看她們討論的是什麼事情。

說起來，卓峯是屬於志大才疏那一類型的人物，中學沒有畢業，先後讀過許多專科學校，花了父母不少血汗金錢，可是到頭來，卻換不到一張半張的畢業證書，也找不到可以獨當一面的職業，並於其他不重要的職位，他卻不肯幹，認爲這是委屈了，所以他一直賦閑多時，無所事事。自從認識了紫悠以後，他更似乎不着急於去找一份工作做，而專心一意地做紫悠的情人了。

在不損害卓峯自尊心的情況下——其實卓峯也不計較這個——紫悠爲他花了許多錢，她替他買新裝，皮鞋，甚至供給他零用錢。他們同遊時的費用，不用說更全部是紫悠拿出來了。

這正是儘管有時使性子，但卓峯始終都要找電話來紫悠陪個不是，最後兩人還是言歸於好的原因。

卓峯終於來到紫悠的家裡了。進到屋裡時，一羣飛型男女在那裡正鬧成一團糟！

電唱機播放着震耳欲聾的音樂，有些人在叫笑着，有些在跟着音樂拚命地扭動身子。卓峯靜悄悄地進來，根本沒有一個發現他。

音樂的聲音突然變得戛然而止。各人的活動都暫時停頓下來，這時，但見紫悠以女主人的身份站起來談話。

「大家不要吵，我約你們來，是有主要事情要報告的。」

「報告甚麼，有話快說吧，我們要聽音樂！」其中一個男孩子尖聲地叫。

「我問你們大家喜歡看電影嗎？」

「好啊，是請我們去看電影嗎？」她個聲音在附和着。

「我愛看女貓王，」是個男孩子的聲音。

「我們去看阿狄龍。」另一個女孩子也不示弱。

「大家靜一點，好嗎？」紫悠簡直要聲嘶力竭了。（未完）

見怪論怪

夏灣月

論林彪得·毛澤東唔得

外國外交官在北平傳出消息，毛澤東現在又將周恩來封爲「親密戰友」，以前，有資格做老毛之親密戰友者，祇得林彪一人，其餘最多係「好同志」而已，現在，是否多一個「親密戰友」？抑或林彪已經係「親密戰友」？因此，外交界人士，又推測係周恩來與林彪，又互相奪權。

假如周恩來與林彪奪權，則毛澤東將會企在周恩來一方，成爲「毛周派」，林彪則擁兵自重，獨成一派，可以叫做「槍桿子派」。

老夏推測，則毛周不能成派，周恩來所以當權者，係時勢造英雄而已。

毛婆江青出來也文也武，指手畫腳之時，風頭之盛，無人能及，她指揮紅衛兵，今日拉這個，明日鬥那個，不少共黨大官被捕，甚至中共軍政治主任蕭華，亦被紅衛兵抄家，同時貼大字報，斥爲資本主義走狗，林彪大嬲爲此事甚爲擔火，向毛澤東攤牌，毛澤東怕槍桿子，廹住投降，將江青入去厨房，派佢在屋企煮飯，以緩和軍人之反抗情緒，另方面，起用周恩來，作爲與軍方交手之橋樑，所以周恩來成無端端發達，但發得幾耐，則有人知，陶鑄以前亦發過零月，現在則作階下囚。

林彪既反江青，遲下，可能會直接反毛澤東，假如林毛分手，五相爭權，你估邊個勝利？有人認爲林彪一定勝，因爲佢有槍，有槍在手，則乜都攪掂，但亦有人認爲毛澤東勝，因爲佢有「金光閃閃」之「毛語錄」，而且佢又係偉大也乜乜偉大人物，名氣好響。

老夏則認爲毛林一旦爭權，失敗者，一定係毛澤東，勝利者一定係林彪及其手下之軍隊。

大陸之工廠，現時生產水平低跌，工人罷工，農人亦有興趣春耕，毛澤東委派大批軍隊，上其刺刀，到工廠去強廹工人開工，及下鄉強廹農民趕時耕田。

假如「毛語錄」咁使得，則各工廠唔會有人罷工矣，農人亦不致放棄春耕，就係因爲毛語錄實際上冇用，所有工廠工人，與鄉下農民，雖然讀過毛語錄，學過毛經，但并不熟心擁毛，所以毛澤東實在唔得，邊係林彪得多，刺刀之下，工人自然要上班，農人自然要下田，雖然佢地係氣唔順，亦要勉強拚命，所以，槍桿子比較毛經有效，亦即係林彪得過毛澤東。

睇情形，將來大陸發生大流血，大奪權，毛澤東則一定死在槍桿子手下也。

新影后茱莉安德絲　事業成功婚姻失敗

·伊曼·

茱莉安德絲已經正式宣佈同丈夫湯尼離婚了，這件事是怎樣發生的呢？茱莉此刻有了新婚嗎？這是許多茱莉迷所關心的問題。

就現時所知，一位好萊塢的著名導演已同茱莉出雙入對，他已經向妻子提出離婚的要求，而且，這位導演同妻子離婚已不成問題了呢？他是誰？他是柏立愛華士。

好萊塢人士說，由於茱莉給這位導演纏住，她對角式的選擇更小心和嚴謹了，因爲，這是愛華士敎她的。因爲，她要維持公衆對她的良好偶像。最近，她登上了愛華士的私家遊艇，在遊艇上，他可避免了攝影記者和影迷們的困擾，舒舒服服地享受一番，聽說，他們倆人密談了許多未來大計，他敎了她許多有關戲劇上的問題。

茱莉在未接納愛華士作爲她生命中佔一個重要位置之前，茱莉還是一個內心矛盾，混亂和悶悶不樂的人，在好萊塢盛傳說，茱莉是很難墮入一個已婚的，而且是她的戲劇指導者的情網的。雖然，愛華士敬慕茱莉的迷人風韻，不過，他的情感沒有茱莉那麼豐富，影城裡每一個人都感到，如果他們之間有任何東西，那是不會長久的，他最終會回到他的妻子的懷抱裡，如果這種預測是準確的話，（此種預測已爲所有關切柏立愛華士及茱莉的人否認）則可以猜想，其他的流言都是正確的了。再說，愛華士和妻子已有了多年的情感，夫婦一向相處甚佳，此刻，茱莉介入，「攪住了愛華士的心，可說是幸福的。」愛華士與茱莉，最近是眞開始常常出雙入對了，在幾次的公開應酬中，愛華士都以茱莉的護花使者自居，他們一起去巴拉沙俱樂部吃早餐，他們一起到希臘戲院觀劇，他們一起在比華利山最著名的豪華餐廳吃晚宴，如到拉斯哥拉餐廳啦，麥蒂奧斯餐廳啦，又到薇茜俱樂部跳搖擺舞啦等。

在過去一段不少的時間裡，茱莉爲了婚姻問題，終日悶悶不樂，現在，她整個人變了。茱莉的一個閨中密友說：「自從她宣佈和湯尼分手之後，茱莉彷彿變了一個新的女孩子，而且開始同柏立愛華士頻頻約會了，她又重新得到了歡樂，生活充滿了趣味和活力，十分像她初來好萊塢那個樣子。」

另一個朋友對我說：「自從她領奧斯卡金像獎以來，柏立似乎是她最心愛的東西了！我現在多麼爲她高興啊！我希望她找到了眞正恆久的快樂，這是她應該獲得的。」

愛華士此刻正計劃替茱莉開拍一部新片，這應是他們最好的親近機會了，如果他們在工作上合作，一如私交上那麼好，那麼，我們可以預測茱莉的新作一切會變得更完美。

由於茱莉有了新歡，隨着時間的轉移，現在，茱莉已被影迷發現她開始享受一些戶外生活了，尤其是有愛華士作護花使者的時間，她

恐龍世紀怎樣在宇宙中消失　原始人類如何赤手開天闢地

「洪荒浩劫」中描述：

在幾千年以前，宇宙仍是洪荒一片，百獸橫行，人類只是在當時的環境中，擔佔一個最小的「配角」地位而已，可以說，那時就是恐龍的世紀，牠們霸佔了世界，以巨大無比的力量，足以粉碎任何獸類的挑釁及攻擊，穴居的原始人類，他們只能在荒野中，獵取馴良的動物充飢，爲求取自己的生存，不惜自相殘殺，然而，在經過一個大地震的浩刧以後，恐龍的世紀便結束了，繼之而起的便是人類的世紀。這便是「洪荒浩劫」中的描述原始人類奮鬥的史蹟。

燈下談藝

雪妮在台灣連拍數片

江紫楓

日來，不少人在談論雪妮，所談的是，她與「仙鶴港聯」之間的合約，有人說，她已經與該公司全無關係，故月前便前往台灣，爲母親所組的公司拍國語片，然而，也有人認爲，當年和後好，彼此間已經簽了新約。

人們所以對雪妮之約那般重視，歸根結底說句，主要是時下受歡迎的女星不多，雪妮雖然不是甚麼票房之星，但最低限度，她也有相當觀衆，因此，如果沒有合約，她便會爲一些製片家所邀請。

究竟她和「仙鶴港聯」之合約如何呢？爲了有眞相告於讀者，紫楓日昨曾向該公司的編導兼宣傳的劉凌風，詳細詢問。

「以合約時間，她十月份便滿，」劉凌風坦誠的告知：「但由於在合約期間，她請假去台灣兩個月，爲其母拍片，因此，雙方同意下，她的合約，便延到十二月底。」

「延長合約，會否再開戲給她呢？」

「這一定開的，」他答：「以事論事，公司從開始，到現在，對她都力捧，就以最近來說吧，便一口氣開了幾套戲給她，例如赴台前，她便拍完那套「女黑俠威震地獄門」，這套別開生面的打鬥片，是以曾江、關海山、羅愛嫦等和她合作的。」

「假如她在台灣一直到十二月底才回呢？」我又問「這豈不是不能再開戲給她？」

他笑着答：「但這不是她本人的意思，而是公司計劃，原因嘛！我們公司下月底便赴台灣，一口氣開三部彩色寬銀幕片，兩套是武俠的，一套是時裝占士邦式的，故她要在台灣等我們前往。」

「三套片都是由她主演？」

「不，」劉凌風坦然的回答：「分別由其他女主角担任，我們計劃中，陳寶珠、夏萍、綠珠等，男的有曾江、張菁，屆時我們前往的工作人員，共有三十多位。」

那般勞師衆動的赴台，而又計劃逗留那般久，的確這並不簡單，看來該公司對赴台拍片，是有長遠計劃，而又特別重視的。

「陳寶珠不是四月份要在香港登台演粵劇嗎？」我若有所悟的問：「她怎能與你們一同前往？」

「她是演罷粵劇才往。」她答：「計劃她起碼要在台灣逗留兩個星期。」

「然則，雪妮會否和公司續新約呢？」

「現在談續約事，的確是早一點，」他答：「這還是留待日後再說吧。」

差利恃老賣老獨斷獨行

差利卓別靈自一九五二年以來沒有拍過影片，「香港女伯爵」是他近十多年來的第一部，這難怪他對此片整個拍攝過程如此緊張了。像平常一樣，也像以往一樣，卓別靈還是什麼都自己來，不靠別人。他自己寫故事、自己做導演、自己挑演員、自己客串做演員、自己作曲和配樂，這可以說是近年最偉大的獨腳戲。

在拍這片的時候，蘇菲亞羅蘭說：「我們這一夥，無論如何不是他的對手，他現在敎我們的導演，沒一分鐘讓我們偷懶，甚至連化裝間都不讓我們進去的，小小的聲音都會引起他的注意，他說我們的聲音比敲東西還要響亮，他對工作是非常嚴肅的。」

馬龍白蘭度說：「這片子的成功，完成是卓別靈的功勞，譬如他是作曲家，我們祇不過是樂譜上的一個音符吧了，生命是從他的手上傳過來的，我們祇是工具而已。」

娛樂圈

造訪必到，愛華士使她想起同湯尼那些幸福的日子，而他對茱莉所穿的服式及所住的環境，也有極欣賞，愛華士像湯尼一樣，風度翩翩，而且有藝術家的氣質，在愛華士未同茱莉來往之前，他是一個幕後人物，人們只知道他的名字，卻甚少認識其人，可是，現在他的名字和國際大名鼎鼎的金像影后聯在一起，使他過去的影片也一時爲之吃香起來。

愛華士無疑是天才橫溢的茱莉的最佳配侶，甚至連茱莉的母親見了他，也印象深刻，茱莉的母親在倫敦接見他時說：「愛華士是一個可愛的人，他的風度很迷人，我敬慕他。」

不過，茱莉媽咪否認女兒同愛華士有戀情，但她又承認說：「他們彼此常常見面，這是十分眞確的，因爲他們有着一種共同的興趣——揚帆出海。」

也許，就是爲了這種泛舟的共同嗜好，茱莉第一次接受了愛華士的邀請，登上他的遊艇之上，在這艘豪華的遊艇上，茱莉眞的獲得了一次人生享受，使她心身愉快。

「我愛阿哥哥」中的蕭芳芳，她坐在籐椅上。

創世紀

建圖　故事

挪亞造方舟 ⑩

神看見人的罪惡太大，決意把一切動物消滅，獨眷顧「挪亞」，敎他建造大方舟，全家躲進去，並選取每種動物各一對帶入方舟。然後神降大雨四十晝夜，洪水泛濫使地面所有動物及人類都消滅了。水退後神賜福「挪亞」和其他方舟裏的動物，許他們生養衆多，並立虹爲記。

著名木偶戲將在港演出

相信，凡看過電影「仙樂飄飄處處聞」中一幕精彩木偶戲的觀衆，都對木偶戲留下深刻的印象。

而在復活節期間，大會堂將有盛大的木偶戲演出，這是歐德禮娛樂公司，特別重金聘請澳洲最著名的「天都奇士木偶劇團」訪港演出的。

這個木偶劇團擁有無數精采劇目，他們準備在港演出四個，其中有「天都奇士」，「小朋友邊迪」，「探險家」等，都是娛樂性異常豐富，老幼咸宜的戲碼。

「天都奇士」是該團的成名戲，內容描述三個動物小朋友之夢幻奇遇，曲折離奇，人物衆多而趣味濃郁；「小朋友邊迪劇」是描寫人類與動物之間的友誼，傳奇動人；「探險家」則內容新穎，通過許多動物化的人物，描繪人類初時發現澳洲大陸的有趣經歷。

該團已訂於本月廿五日起一連五晚在香港大會堂音樂廳盛大演出，廿六日（星期日）加開日場三時正，廿六晚及廿八晚演出中文對白場，對白全部由香港電台一流藝員配音，其餘各場則爲英語對白，配以美妙悅耳音樂。

諸葛青雲著　余丹青插圖

第四十五章：計中用計

仲孫雙成美目異采一閃，道：「潛伏在『翡翠谷』的內奸是誰？」

樂長宮面有難色，猶豫未答。

仲孫雙成挑了挑眉，道：「怎麼？」

樂長宮道：「稟谷主，屬下不敢說。」

仲孫雙成道：「一切有我作主，你只管說。」

樂長宮應了一聲，舉步近前，低低說了幾句。

仲孫雙成勃然色變，道：「這可是真的？」

樂長宮道：「話是那姓解的說的，屬下不敢欺上。」

仲孫雙成擺了擺手，樂長宮躬身退後，然後，她那香唇邊噙着一絲冰冷笑意，望向了鮑耀寰：「他知道，你怎麼不知道？」

鮑耀寰忙道：「谷主莫要聽那解老二胡言，他不可能知道。」

仲孫雙成冷笑說道：「事實上，他已從實說了——」

鮑耀寰道：「谷主明鑒，解老二知道的事，姓鮑的不一定也知道。」

不錯，這例說得有理。

仲孫雙成連連冷笑，說道：「那麼，他怎麼說你也知道？」

鮑耀寰霍然色變，叫道：「解老二，他奶奶的血口噴人……」

仲孫雙成美目一睃，道：「鮑耀寰，放規矩些，我這寶帳之中，不是你口出穢言之處！」

鮑耀寰倏然住口不再咒罵，瘦臉上一付恨毒神色，說道：「谷主，為明真假，可否讓姓鮑的和那解老二對質一下？」

仲孫雙成剛要點頭，燕小飛忽地開口說道：「你想幹什麼？見他不必，且容我一問，你跟那姓解的進入此谷之後，是跟誰連絡的？」

鮑耀寰道：「沒跟誰連絡。」

燕小飛道：「那麼，為何先有人誘敵，然後由你跟姓解的乘隙進帳，下手殺人，怎麼配合得那麼恰到好處？」

鮑耀寰道：「是我們行前，敝東家的吩咐，他老人家說，進入此谷後，要等見有人誘開帷卡，才能下手！」

這有可能，以卓王孫那種過人心智，他確實可能這麼做，不讓他倆跟谷中的內奸碰頭，接觸，縱令他倆有甚損失，也不虞牽扯得事機敗露。

燕小飛皺了皺眉，沉吟不語。

仲孫雙成卻突然拍了桌子。

「樂長宮，把他交由刑堂……」

燕小飛忙道：「谷主，使不得，谷主乃一谷之主，豈可失信於人？」

仲孫雙成怒態稍斂，道：「誰叫他不說實話？並不是仲孫雙成言而無信！」

燕小飛笑道：「谷主又怎知他說的不是實話？要存心殺他，我早就動手過供了！何必繞着圈子找這麼多的麻煩？」

仲孫雙成道：「燕大俠是要留着他？」

燕小飛點了點頭，道：「是谷主親口答應他不死的。」

仲孫雙成略一沉吟，立刻轉向樂長宮。「這個人我交給你了，若有差池，我唯你是問！」

樂長宮應了一聲，舉步上前。

饑餓世界

國際特務偵探小說

（二三）說服披谷費功夫

披谷的眼睛，露出了憂慮的神色。

校廬知道這些話，已打動了他。他正好趁勢再用話來擠迫他一下，「再說國際情報組織的性質，也不見得你全無所聞吧？」

「當然沒有知道很多，先生！國際情報組織，過去從來沒有甚麼事情，跟我們的老主人，發生過關連。不過，我對於國際情報組織，倒曾聽見了些不盡不實的報導。」

「那麼，如果我通知你，說我們需要你，你會拒絕麼？」

披谷笑了起來，但笑容中已毫無幽默成份了。「以我個人來說，我可能會把握那個機會。像我那麼一把年紀的老人。我仍有嘗試這種第一流鬥爭滋味的勇氣。但是，先生，要作出決定來，可不能由我出主意呀。我得聽從公主的意見，由她來決定呀。不過你得首先知道，她早已決定不再在政治漩渦裡面打滾了。」

「披谷先生，可能是祇有這一趟了。」

「甚麼，校廬先生？」

「絕不是由安特烈公主去決定，而且有人早已替她決定了。」

「先生，那是由你決定了的麼？」

「猶口猪黨人早已替我們安排了一切，連公主也不讓她遺漏。但是，這一次，如果讓我們勝利了，披谷先生，那還自可，否則，據我所知，這世界從此便完結了！」

校廬這一番話，並非沒有發生效力。披谷的長而醜惡的臉，拉得緊緊的，似乎在猶豫着。

「如果照你所說的是真的。——請問你的大災害的預言，是根據了什麼証據來証明的？」

「你會相信國際情報組織，在毫無根據的幻想中，便採取行動麼？」

「自然不會，先生，但是猶口猪黨怎能夠，運用到安特烈公主，和她的工作，配合到他們征服世界的計劃呀？」

「如果我把所知道的，都告訴了你，而你也相信是真的話，你可肯幫助我們麼？」

「先生，我絕不參加任何方面的陰謀。」

校廬嘆了一口氣。「沒有人暗示你要如此。但是，你對於公主，可能發生影響力，你是可以使她改變主意的人哪。」

「我願意聽聽你的話，」校廬先生，」披谷說道：「我從年青時起，不知道有多少次為了公平和正義的事，而發生了生命危險的事情。但我仍願意聽聽你們反對猶口猪黨人陰謀。」

於是校廬以最誠懇而迅速的態度，將猶口猪黨人襲擊了寶洛博士，和他們如何掠奪了寶洛的粒子方程式的詳細經過，與及粒子散播出來，會對於世界食糧破壞到如何浩大的程度，原原本本，演述了一遍。

對於這一點，披谷的冷淡態度，打斷了他的談話。由於他的面孔，表示出一付絕對冷酷的神色，校廬頗覺得他的說話是白費唇舌的了。「先生，他們以這個最卑鄙和惡劣的計劃征服世界的陰謀，固然寶洛粒子可以造成了一個可怕的局面，但是，還要有另一種管制新的食糧供應方法，才能做到最後的行動呀。」

校廬知道，他的談話，已到了成敗唯賴幾句的關頭，他慨然說道：

「如果他們將安特烈公主控制着了，並且把她的從海洋中撈取浮游生物的秘密方法奪去了，那麼，世界豈不是到末日？披谷先生，你說是不是？」

寒夜行屍

奇情恐怖小說　[illegible]穆著

七七：葬身魚腹

王志明一下子便能了。

把周榕擊倒，不只勇氣大增，而且信心亦強，覺得自己雖未有經過搏鬥功夫的苦練，但憑年富力強，未必不可以一戰。增強了勇氣和有了信心，王志明再不會有半點猶豫，他雙腳踏前，雙拳疾出，要把那個倒下未起的周榕擊殺。本來，在王志明心目中，殺人是不可思議的事，因周榕是反對金玫瑰見解，而主張對他從嚴處置的人物，除招義維之外，周榕是他最憎恨的仇敵，所以一擊得手，那個全無搏鬥經驗和殺人思想的王志明，竟然也懂得勢不饒人，把握着眼前的上風過去殺人。

王志明乘勝追擊的這一着，來得相當快，招義維和陳格，與去把周榕相救之時，已擊到周榕腦門之上。跟着雙拳之後雙腿又發力飛蹴，於是乎，招義維和陳格，來遲半步，只有瞧着周榕腦門被拳擊得鮮血迸冒之外，人是從甲板上被蹴得疾浪到水裏去。此間峽江，流水不只湍急，鯊魚亦嘯集。此等兇猛的大魚，對血腥之味，嗅覺是有特殊敏感的，所以周榕的身子一經掉到水裡，馬上有幾十條鯊魚是箭一般疾泅而來，張口把周榕身子噬去一塊塊的皮肉，一塊塊的骨頭，不斷的進入鯊魚肚子裡，那個狠辣的邪路人，便如此完結。

周榕如此便完結，不只招義維和陳格料不到，即使是周榕本身，亦絕對不會料得到。那便是他們對王志明的情形，太過清楚了。憑一個在銀行裏工作的文員，怎能在一個平時靠拳頭和手槍去吃飯的人之前取勝呢？他們對王志明戰力的估計，實在太低，自然輕敵；輕敵之下，王志明拼死出手，所有在船上的邪路人，都是無限驚異。此時知道敵的不對，經已過遲，招義維的一般得力三員助手之中，一個周榕，經葬身魚腹裏。折了一個周榕，招義維不知是驚急還是憤怒。須知他們現在，人手經已太少，折去周榕，便如屋漏更兼連夜雨，未來的惡劣環境，缺少一個得力的周榕相助，未曾遇上了探長楊龍，便要折却大將，那又怎成呢？

為此，招義維一躍而前，攔擋着王志明大罵：「你這臭小子果真是吃了虎膽豹胎一般，竟敢去殺了我的周榕？這一回，姓招的何止於要把你千刀分屍，簡直就要把你吞進肚子裡，仍是不能使恨怒之氣有半點消滅的。」

招義維此時，對王志明不只不放過，而且用最殘酷的手段去對付王志明，仍是意猶未足的。他便對手下命令：「大夥兒上前，把王志明這臭小子捉住。捉住之後，讓我用刀子把他的皮肉一塊一塊的割出來餵鯊魚，直到他肉盡而死，方才作算。他把周榕去餵了鯊魚，難道自己不去餵鯊魚嗎？那是决不會有可能的事。」

雞鳴

阿玉在哭泣中把衣物收拾，結在包袱，她為女主人放在床上的一個小包存在而破涕為笑一次——那是幾件金銀飾物和可以換錢的金飾。最後，她把自己被撕破的衣服拾起來，塞在包袱中。

采田為她的行動而嘆息，但不曾阻止。在欲去時，采田再把床上一張整被用床單包了，作一捲夾着；此時，天色已明，她們走入前面廂房，轉出內堂，再向後走，她們看到地下有好幾處血漬。但是，兩名安陵婢女中之一，却不曾見。

「但願她逃掉了！」采田喃喃自語。

雄鷄在啼，寂寞地啼着。采田想象，那是從大火中逃出來的一隻鷄。

於是，她們恍忽地朝着鷄啼的方向走。

於是，她們又發現了兩具農人的屍體，一男一女，見得多了，連阿玉也不再恐懼了。

走着，走着，繞過一叢矮林，她們看到一隻雄鷄，隨後，她們又看到一頭牛——阿玉立刻認出那是拉車的牛。她告訴采田。

「是我們的牛？」采田懷疑地問。

「是的，牠身上還披着麻墊，我認識，那是我們的牛，五奶奶，這牛還受了傷！」阿玉對牛似乎很熟悉，她急步上前，把破碎及血污的牛鼻指給女主人看。

牛在火燒時掙斷了束縛的繩索而逃出，因此受了傷。

阿玉小心地引了牛和自己同路。采田把披着的一個包裹放在牛背上，接着，她再命阿玉把包袱也放在牛背上。

人和牛茫茫地走在黎明的路上，那隻啼唱的雄鷄隨着，一面走，一面啼，采田回身把鷄趕開。可是，不久之後，那隻鷄又跟了上來。

「五奶奶，就讓牠跟着吧！」阿玉懷愴地說：「這隻鷄也沒了家！」

都是沒了家的，采田憮然，終於任由那隻鷄跟隨。太陽出來了——

「五奶奶，我們往何處去？」阿玉問。

她無法回答。但是，無家的雄鷄却啼出高亢的啼唱。

「阿玉，把鷄趕走——牠會把強盜叫來！」采田在無可奈何中說。

於是，無家的人盡力把無家的鷄趕開了！

但是，往何處去呢？這是有危險的土地，她們自問着，繼續向自以為冷僻的方向走着。在行進中，在迷惘中，采田終於想起了丈夫。

「他怎樣了？他知道我……」

求愛

「我常常這樣想：如果我能夠早些遇見你，那該是一樁多麼美好的事情，」莫展說。

鳳子大為驚惶，圓睜雙目，彷彿挨了晴天霹靂，先是震驚，然後歇斯底里地嚷起來：「不！請你不要再講下去了！我……我根本不知道你在講些甚麼？」

「我知道我喜歡你，同時更知道你並不喜歡鄭平！當初，你答應嫁給他，完全因為他是一個有錢人。你們之間，並無真實的感情基礎。鳳子，這是你一生幸福所繫的事情，你為甚麼不肯替自己着想一下？你想想看，與一個不被你所愛的男人過一輩子，該是一件多麼可怕的事！你還年輕，總不能這樣糊塗。你雖然不講，但是認識你們的人都知道你的心靈很空虛！」

鳳子臉一沉，沒好氣的說：「你不能在我面前講這些話！」

「但是，」莫展說：「這是鐵一般的事實！你能否認你與鄭平之間並無真實感情作基礎？你愛他嗎？他愛你嗎？鳳子，你是一個聰明人，你必須面對現實，鄭平一直將你當作裝飾品，從來沒有將你當作老婆看待。你為甚麼這樣死心塌地的跟着他？鳳子，我後天就要離開香港了，我心裡有很多話跟你講，不能不講。你必須拿出勇氣來，與鄭平離婚……」

聽到「離婚」兩個字，鳳子嚇了一大跳，連眼淚也迸出來了。她用裂帛似的聲音說：

「不要再講！」

莫展意猶未盡，縱然鳳子流了淚水，還是嘮叨叨地企圖說服她。

「你要是肯與鄭平離婚的話，我一定幫助你建立新生活。我的經濟能力雖然不能與鄭平相比，但也足以保障你的幸福與快樂。物質享受並不能獲得真正的快樂，關于這一點，你當然不會不知。」說着，莫展站起身，企圖將鳳子摟在懷中，鳳子連忙逃入房內。莫展仍不罷休，追進房去，將鳳子摟住，鳳子拚命掙脫；身子失去平衡，差點跌倒在地。隔着一定的距離，四目相對了好大一陣子。莫展感到窘迫了，鳳子在流淚。

「請你離開這裡！」鳳子說。

莫展遲疑了一陣，橫橫心，撥轉身，想不到鄭平已站在房門口了。（八〇）

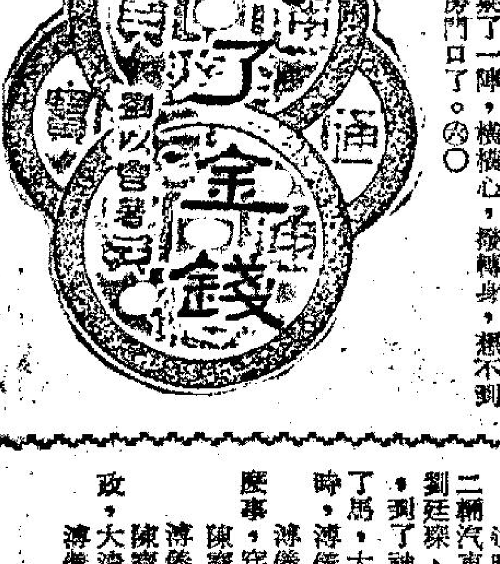

元明清小說叢談

紅樓夢（五）

緒寶

故梁啟超亦云：「讀紅樓夢者，必有餘戀有餘悲。」又云：「乃讀晴雯出大觀園，黛玉死瀟湘館，何以忽然淚流？」撰者云能解其中味？定必有其可悲可感之處境而作此書矣，而非政治或淫穢小說者。故其云：「竟不如我這半世親見親聞的幾個女子，雖不敢說強似前代書中所有之人，但觀其事跡原委，亦可消愁破悶……其間離合悲歡，興衰際遇，俱是按跡循蹤，不敢稍加穿鑿，至失其真」（詳見紅樓夢第一回）。此數語亦可見其梗概，非盡擬真事不能感人者也。

曹雪芹名霑，字芹溪，一字芹圃，正白旗漢軍。祖寅，字子清，號楝亭，康熙中為江寧織造。清世祖南巡時，五次以織造署為行宮，後四次皆寅在任。然頗嗜風雅，嘗刻古書十餘種，為時所稱，亦能文，所著有楝亭詩五卷詞鈔一卷，傳奇二種（在園雜誌）。寅子頫，即雪芹父，亦為江寧織造，故雪芹生于南京，蓋時康熙末。雍正六年，頫卸任，雪芹亦歸北京，時約十歲。然不知何因，後頫氏似遭巨變，家頓落，雪芹至中年，乃至貧居西郊，啜饘粥，但猶傲兀，時復縱酒賦詩，而作石頭記蓋亦此際。乾隆二十七年，子殤，雪芹傷感成疾，至除夕，卒，年四十餘，其石頭記尚未就，今所傳者止八十回（上乃據胡適作「紅樓夢考証」）。而後四十回皆為高鶚續作（前已引証之）。

似水流年

七七：海盜船上

金水報告海盜船出現之後，各人十分緊張，此時，海盜船在視野範圍以內，一共三艘，正向他們以最速鼓浪而來，金水下令把漁船停下來，不久，三艘海盜船來到，其中一艘，泊到金水的船傍，一個海盜說：「老朋友，我們又見面了。請過來和我們老大談談。」

金水向蘇麗道：「我們過去，會見到大澤的。」

他們跨過船，果然見到何大澤站在船舷，他也看見蘇麗，失聲大叫道：「阿麗，你果然沒有……沒有……。」

蘇麗道：「我沒有死，原來你也平安大吉，值得謝天謝地了。今次我是專心出海來找你的。」

海盜船上，爆發一片哄笑聲，大概他們的談話，海盜們認為有趣，何大澤滿臉通紅，站在蘇麗身邊道：「不必怕，有我在這裡，一切會平安，」他走向一個身高的七尺大漢道：「徐大哥，這個蘇姑娘，是我的……我的好朋友，是來找我的。」

這個徐大哥，就是海盜的領袖徐竹，花名黑天神，他瞧蘇麗一眼道：「老二，你的意思是把他們全部放了？」

何大澤道：「他們為訪小弟而來，希望大哥高抬貴手。」

黑天神道：「上次，我們已經放過他一次了，但是我們兄弟要吃飯，要發財的，不能見一次放一次，這樣吧，船上有多少錢，給我留下一半，以後，每月送給我們一千元，作為保護費，至於你的女朋友也好，未婚妻也好，留下來和你作伴便是。」

何大澤覺得左右為難，不錯，叔父帶領的船隊，已經放一次了，不能一次又一次放人情的，徐竹所說的話也合理。走過金水身邊道：「叔父給他們一點錢，不拘多少，一百幾十都行，下次不和我們見面便行了。」

金水道：「你真的要把蘇麗留在海賊船上？」

大澤道：「有什麼不妥，也許阿麗會答應的，我可以徵求她的意見，也許他會歡喜。」

金水道：「不會的，她一定不會答應。」

何大澤又走到蘇麗身邊道：「阿麗，你願意在我身邊嗎？」

蘇麗道：「願意的，但是希望你不要留在賊船，我們同到坪洲島，結為夫婦，住一間破爛的木屋，過着茶淡飯的生活也好，祇要不做賊，你現在做賊，被警方捕獲，要判坐監，假如因為雙方交戰，炮火無情，被槍炮打死，怎辦？走吧，放你走，隨我們的漁船隊回去，過平靜的生活。」

何大澤十分感動，點頭道：「我可以對大哥說，不過……當我入夥時，曾經宣誓過不能隨便退出的。」

蘇麗取出三百元交給大澤道：「這就是我們船上財產的一半了。」

大澤接過三百元，交給徐竹道：「大哥，我……我可以請假一個月嗎？」

徐竹道：「不行，二弟，我需要你，兄弟們也需要你，同時請你不要忘記誓言，中途悔約是雙方的不幸。」

約布莉妮晤談

血染杜鵑林　偵探奇情小說　宋平著

我在想，我還是利用電話找她吧！不過，雙鷹別館的電話是不大方便的，於是，我便走到村中唯一的公共電話亭去。

很順利的，接電話就是布莉妮。

「你今早，很快就離開我的寓所，」我說：「我想跟你談談，也沒機會了。」

「機會？」她語意地說：「人們往往讓機會在大門前溜走呢！」

「布小姐，我是為公事要跟你談談。」

「噢，許總督辦，又有甚麼公事要找我呀？」

「甚麼時候可以找你呢？」我說。

「你不是忙得很嗎？」布莉妮似乎在和我開玩笑。

「忙裡偷閒不可以嗎？」我說：「你喜歡晚上到外邊去散散步嗎？」

「可以的，」她說：「在甚麼地方呢？」

「到溪邊的小岩石上去好嗎？那兒很清靜，而且又是你喜歡到的地方呀。」我說。

「甚麼時候呢？」布莉妮說。

「下午八時好嗎？」

「唔，」她遲疑着。

「就這樣決定吧！」我說：「我在那裡等你好了。屆時再見。」

「好的，再見。」她說。

於是，我返回雙鷹別館去，等候時間的來臨。

在辦公室，我開着無綫電話，叫教堂鐘樓觀察站中心找伍德文探員談話。

因為我從窗口，看到合作社門前，一羣孩子在玩着，其中一個就是余寶禮，他們說的是土話，我不大聽得懂，我祗好通知伍德文注意他們的行動和談話。

× × ×

在下午七時，磨坊棧房觀察站的報告來了。他們指出史克信現在正向着勞四記農場走去。我想，他走的方向，是可以發現我們那裡的觀察站的，於是，我吩咐他們要特別隱藏起來。

接着的報告，是他停在農場附近。我想，他可能在等候布莉妮了。

接着的報告，是布莉妮離開她的住所——勞四記農場，她向西北方行，經過小徑，可能向溪邊走去。三分鐘後，報告又來了，那是有關史克信的行踪，他走的方向，與布莉妮相同，不過，他走在布莉妮後面約三百碼。

於是，我立刻離開雙鷹別館，在路上，我負有歧路徬徨的感覺，我應該走那一條路呢？我必須走在史克信前頭，我必須不讓史克信看到。

復辟陽秋

鐵嶺遺民著

第三回：定策驅同僚登場皆舊侶　舉朝欽手幾輩彈冠

汽車開到張公館，四人身不由已被擁下車，一同走進客廳，這時廳前後站滿了全付武裝的辮子兵，四個人走進客廳，看見一羣人都端坐不動，中間有兩個面生的人，江朝宗認識是定武軍統領劉金標、吳長植，原來辮子兵就是他們部下。

張勛一張臉本來就相當難看，此時更是面色鐵青，恍如惡神，先看了江朝宗一眼，問道：「宇澄，怎麼不開城門讓我的兵進城。」

江朝宗戰戰兢兢說道：「半夜開城一定要等陸軍總長下令，我是作不得主的。」

張勛「哦」了一聲，回頭看看王士珍問道：「聘老的意思怎麼樣呢？」

王士珍說道：「我沒有意見，宇澄通知守城部隊開門就是了。」

江朝宗說道：「我馬上寫個命令派人送去。」

張勛道：「不必了，你打個電話通知城門守軍開城就是了。」

江朝宗不敢再說，只得起身去打電話，通知城門守軍開城。

就在這時，外面警衛進來報告：「國務總理李經羲自稱有要緊的事求見大帥。」

康有為說道：「大帥不要見他，李仲仙此時前來，一定是勸阻我等行大事，要費一番口舌同他解說，真真不必，讓他回去算了。」康有為不讓李經羲進來，恐怕擋了自己的位置，將來對官時蓋過自己。

張勛此時已沒有心思想這些問題，揮手向警衛說道：「我這時沒有工夫見他，不要讓他進來。」

李經羲未進了門倒是福氣，在這次復辟的文獻上未留下名字，不然奏攝溥儀臨朝的奏摺一定會有他的名字，康有為本意在排擠他，不意反而成全了他。

張勛擋走了李經羲，站起身說道：「現在進宮請皇上臨朝聽政，大家一齊去，有不贊成的，不准出去。」

這時無人說話，一齊站起來，張勛自己坐一輛汽車，二輛汽車是王士珍、江朝宗，接下去是吳炳湘、陳光遠、劉廷琛、康有為、沈曾植、萬繩栻，一列卡車浩浩蕩蕩開向紫禁城，到了神武門一齊下了車，辮子兵警衛已經準備好一匹馬，張勛上了馬，大家在後面步行跟着，直到養心殿。這時是七月一日凌晨三時，溥儀已坐在殿上等候。

溥儀在半夜就被太監叫醒，說是三位師傅來見，溥儀不知道什麼事，穿好衣服出來到毓慶宮，只見三個師傅並排站着等候。

陳寶琛先說道：「張勛又來了。」

溥儀點點頭，問道：「他又來幹什麼？是不是又來請安？」

陳寶琛說道：「不是請安，是萬事都準備好了，請皇上臨朝聽政，大清中興啦！」

溥儀當時頗出意外，站在地下不禁呆住了。

方佗　中醫師監製
補腦健身丸
主治：頭目眩暈　記憶減退　心悸不安　血壓不調　正宗補品　精神疲倦　失眠盜汗　夢遺滑精　尿滴尿多　男婦合用
總發行：香港九龍油蔴地廟街一八五號　廣仁堂藥行　電話：八五一二二六八

工商晚報分類廣告
銷數廣　效力大　收費廉
每段　大字四個　小字四十　每天一元　三天三元　上期收費　不折不扣
凡涉及法律性廣告，請携同身份証來本報辦理刊登手續。
洽刊處：
㊀中區辦事處利園東街八號地下　電話：二二五四九五‧二二一二三八
㊁灣仔分域街十八號本報廣告部　電話：七二九三〇七‧七二三〇七八
㊂旺角彌敦道七五六號B地下（東樂戲院側近太子道口）。
㊃油蔴地上海街三一九號老寶公司
㊄九龍城周生生金行（太子道四三二號）。
㊅青山道周生生金行。青山道三二六號）。
㊆油蔴地周生生金行彌敦道分行（彌敦道二二一號）。
㊇旺角周生生金行（上海街六三一至六三三號）。
㊈深水埗周生生金行（大埔道五十三號）。
㊉佐敦道周生生金行（佐敦道卅七號）。
⑪紅磡周生生金行（蕪湖街九十九至一〇一號）。
⑫荃灣周生生金行荃灣分行（荃灣青山道）。
⑬元朗周生生金行（大馬路一號E）。
⑭元朗康莊市場壽富街六號仁愛診所。

胃　專科中醫　吳冠民
對此胃病一次永不復發。胃氣脹痛，胃潰瘍痛，飽餓作痛，優待病者。胃酸過多，胃部下垂，大便發黑，徹底根治，藥費特廉。
殘頑胃病　一服斷根

唯一專門　理咳　吳仁　世代經驗國醫
藥膠治咳　一服斷根　優待病者　廉收藥費
地址：九龍深水埗荔枝角道二七五號二樓　診症時間：上午九點至一點，下午三點至七點（星期日下午停診）

徵求　真善美婚姻服務公司　聯絡　世界及過
專辦結婚服務‧受中西暨美加澳英屬華僑委託徵婚
願仕女早成婚嫁　使良緣遍滿人間

商業
德國美國耳聾機　貨式新穎　輕便細型　助君復聽
英國新型小腸氣帶　小腸下墜宜佩　$720,$450,袖珍型$160　愛羣藥行
PHILIPS 1967 新款式 浦利浦 耳聾機 TEL:235581 益林公司

醫藥　洪冠洲　頭瘋核頭痛耳鼻喉專科　鼻塞喉白喉　醫館遷中環德輔道中一一七號二樓
按車　按汽車簽單車分期付款及收買各牌車輛手續簡便　快樂汽車公司　723515‧728516

筋骨走痛　腫痛　始創筋骨病專科
周達文
診所旺角砵蘭街二二七號二樓　斯巴達戲院後背旺角碼頭直入十餘間　由上午十點至下午七點全日應診
【筋骨痛】【風濕科】

聘請
衛嬰托兒招請保姆
播音演員
學生外勤

亞洲盃足球中區預賽
今在埔頭舉行開幕儀式綵排
泰國隊今亦可抵達本港

第四屆亞洲盃中區足球賽，於明晚在埔頂大球場舉行開幕禮。開幕儀式的「綵排」於今日下午三時三十分，在大球場作「預備演習」。已抵港的各隊，將由領隊及隊長蒞場參加。至於最後抵港的泰國隊，今午二時二十分始能抵達啓德機場。故在今日儀式「預演」時，暫由學生代替該隊。

香港足球總會，定今日下午五時至七時，在香港大會堂舉行鷄尾酒會。招待馬來西亞、新加坡、泰國及越南等客隊。

足總昨日發出一項公佈，據指出：亞洲盃中區足球賽開幕儀式的「預演」，於今日下午三時三十分，在掃桿埔香港大球場舉行。由足總場地及儀式小組主委夏仙主持，各參加的隊伍，屆時請由領隊及隊長出席參加，此項「綵排」，將練習有關開幕禮的儀式。

由於泰國國家代表隊，計程須於今日下午二時二十分，乘國泰航空公司第五七六號抵達啓德機場，到達後仍須渡海赴雅園酒店，因時間關係，泰國隊將或未能派出代表，參加儀式的「預演」。今天可能由足總暫派學生，以代替該隊進行儀式演習，至於兩名日本國際裁判員，則於今日下午二時二十分，乘國泰航空公司五七三號班機抵港，裁判小組的會議，於今日下午七時，在大會堂召開。

位的套票（每張三十三元五角）僅餘數十張，第一場的六元券亦僅餘六七百張，預料今天將會沽清。

中區亞洲盃賽明晚將在大球場隆重揭幕，開幕賽由香港隊出戰越南隊，昨天越南隊在香港會場練波，星加坡隊及香港隊則在加山球場練波，俱見熱鬧。

昨午天氣雖然是十八度，但三隊職球員，均感寒冷不慣，越南隊西時許在香港會練波，德教練韋根，初擬作分隊賽，只是作了柔軟體操，後來發覺他們寒冷，各別錯波後即行收操，赴市上購買冷衫。

越南隊體格短小精悍，客歲曾力挫羣雄，奪得默迪卡盃冠軍，來港

足總設鷄尾酒會招待各參加隊伍

參加第四屆亞洲盃中區預賽的各隊，將於今日下午五時，在香港大會堂聚首。香港足球總會為盡地主之誼，今日下午五時至七時，在大會堂設鷄尾酒會，招待馬來西亞、新加坡、泰國及越南隊。至於正式埠際宴，則於本月廿八日下午八時，在希爾頓酒店舉行。埠際宴將由港督戴麟趾爵士親臨。督憲主持亞洲盃中區賽開幕禮後，主持埠際宴乃第二個盛大儀式。亞洲盃中區賽舉行期間內，射球紀錄最高機最佳射手，將可獲得一隻銀盃。據足總公報指出：此項獎品由英美烟草公司送出，倘射球紀錄最高的球員在一人以上，則須擲毫決定，誰能獲得此銀盃。

今次舉行的亞洲盃中區賽，將採由去年世界盃決賽時的同樣「比賽用球」。足總公報提及比賽所採用皮球時，據指出：「比賽用球」為羅拔遜威爾遜有限公司的出品，此亦為一九六六年，世界盃足球決賽在英舉行時，亦為採用此項皮球，該公司並減價將皮球售與香港足球總會。

各隊操練時間場地足總昨已全部編定

第四屆亞洲盃中區賽於明日揭幕。越南、新加坡、馬來西亞等隊均已抵港，泰國隊亦於今午到達，關於各隊的操練日期、時間及場地，香港足球總會已於昨日編定，并以跑馬地、南華場及港會場，為各隊的訓練場所，且大部份編排在跑馬地球場。業已抵達的各隊，越南隊已於昨晨在港會操練，今晨九時在跑馬地練兵。新加坡隊則於十時起操練，昨日抵港的馬來西亞隊，則由十一時開始練波，由於三隊客軍相繼操練，今晨跑馬地「國際球場」，頓呈一片熱鬧。

由明日起，一連十一天內，除廿四日各隊作自由活動外，其餘十天均有操練，各隊練波時間及場地，亦經足總編定，茲將由明日起，各隊練波時間錄后：

廿二日（星期三），上午九時，新加坡隊。十時，馬來西亞隊。十一時，泰國隊（跑馬地球場）。

廿三日（星期四），上午九時，泰國隊。十時，新加坡隊。十一時，馬來西亞隊（跑馬地球場）。上午十時，越南隊（港會球場）。

廿五日（星期六），上午九時，新加坡隊。十時，馬來西亞隊。十一時，越南隊（跑馬地球場）。上午九時三十分，泰國隊（南華球場）。

廿六日（星期日），上午十時，越南隊（港會球場）。

廿七日（星期一），上午九時，泰國隊。十時，越南隊（跑馬地球場）。上午九時三十分，馬來西亞隊。十時三十分，新加坡隊（南華球場）。

廿八日（星期二），上午九時，越南隊。十時，新加坡隊。十一時，馬來西亞隊（跑馬地球場）。上午九時三十分，泰國隊（港會球場）。

廿九日（星期三），上午九時三十分，泰國隊（跑馬地球場）。

三十日（星期四），上午九時，泰國隊。十時，馬來西亞隊。十一時，新加坡隊（跑馬地球場）。上午九時三十分，越南隊（南華球場）。

卅一日（星期五），上午九時三十分，新加坡隊。十時三十分，越南隊（跑馬地球場）。

四月一日（星期六），上午九時三十分，越南隊。十時三十分，新加坡隊（南華球場）。上午十時，泰國隊（南華球場）。

越星馬三隊會集訓 預售票開始見暢銷

足總主辦中區亞洲盃賽，越星馬三隊先後到達，今晨會在跑馬地集訓，泰國隊亦將在今午[illegible]，套票僅餘數十張，星加坡足總副會長鄭樹顯特別看好港、越兩隊。昨天越南隊在香港會場[illegible]，但領隊陳文觀認為天氣太冷，恐將影響演出。會計師樊昨晚埋結單數，亞洲盃賽六日套[illegible]

大馬足球隊抵港：

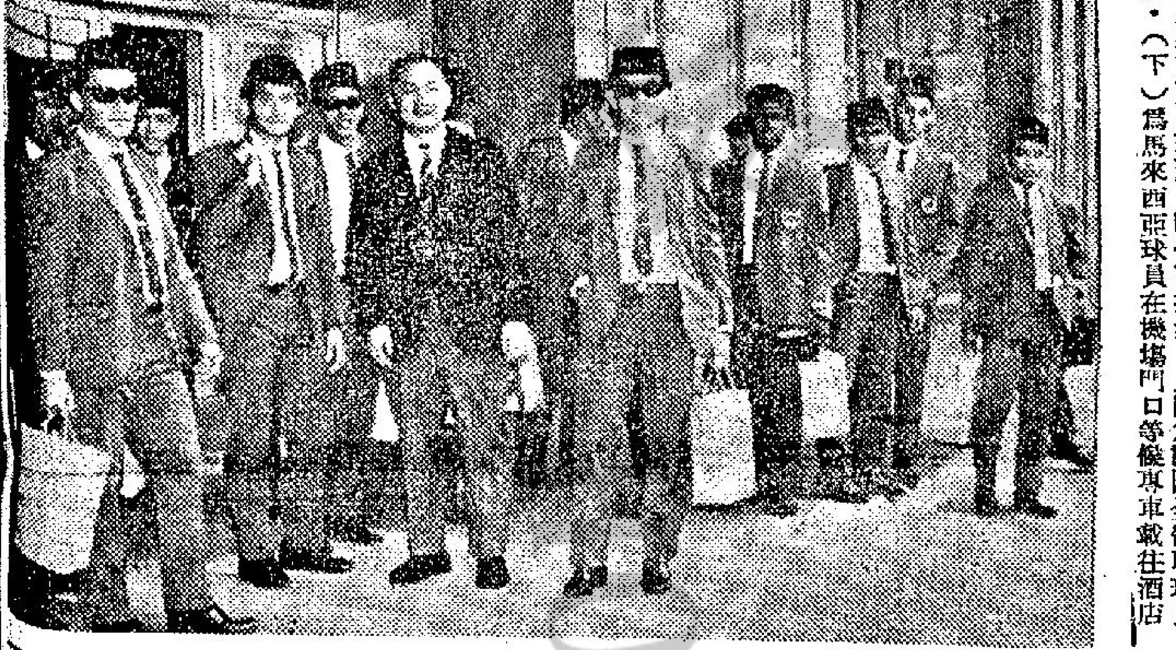

參加亞洲盃中區預賽的馬來西亞足球隊，昨午已抵港。上圖為該隊全體職球員與足總歡迎人員在機場合影。（下）為馬來西亞球員在機場門口等候專車載往酒店時情形。

亞洲杯越南代表隊在港拍活動紀錄片

亞洲杯越南代表隊職球員在港活動，將拍成紀錄片，以待亞洲杯中區賽結束後送往越南放映。該隊這次來港，所需經費全由英美烟草公司聯號越南烟草公司負担。該隊於十八日飛抵啓德機場以及遊覽虎豹別墅與香港仔情形，已全部攝成為紀錄片之一。

馬來西亞隊昨抵港
參加亞賽充滿信心
戰術運用相時而動

馬來西亞國家足球隊，由去年參加第五屆亞運的「國腳」，及部份「新血」組成。他們出發之前，雖然僅集訓三星期，但對於這次來港參加第四屆亞洲盃中區賽，卻充滿信心。領隊謝錫華談到各隊的實力時，他即說：「大家都有機會」。對於戰術的運用方面，客軍領隊認為因「隊」制宜。且須相當時而動，決不能單純採取任何一種作戰方式，一成不變。

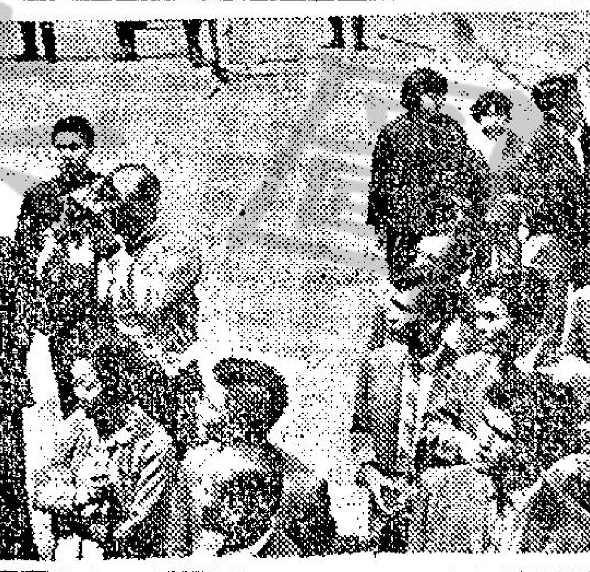

圖為該隊在港遊覽情形。

客軍昨日下午二時二十分，乘馬來西亞航空班機抵港。該隊的十七個球員，曾代表馬來西亞，於去年十二月間赴泰國曼谷，參加第五屆亞洲運動會足球賽，有十個球員，他們是：李樹滿、何檢雄、陳單、符福全、蔣力奮、丹那巴蘭、加路都、亞衛、沙林。這羣「國腳」，沙林仍是青年軍，未參加亞運的新將為萬丁，另有六員「新血」為劉富、莫進、百加、伊沙、沙哈路丁、梁顯英。後兩人亦為青年軍。客軍昨職隊員，頭上戴着黑色的馬來西亞民族形式的禮帽，據說：這頂禮帽，由馬來西亞總理東姑鴨都拉曼所贈與。

集好手成師旅 曾有三週集訓 俱在狀態中

領隊謝錫華在機場舉行簡短的記者招待會。據謂：馬來西亞國家隊選拔以後曾作三個星期的集訓，他說：這次選拔的足球好手成軍，雖然集訓期間短暫，但因為各州的足球賽，仍在進行中，球員均在狀態。談到對於這次參加亞洲盃中區賽，馬來西亞隊是否有取勝的把握，謝領隊說：充滿信心，但皮球是圓的，臨場時演出好的一隊取勝，是合理不過的。論及對於越南、新加坡、泰國、香港等四隊，認為那一隊是較強的對手？客軍領隊：各隊的實力相當接近，可說得機會均等，他還補充說：以個人意見則認為「大家都有機會」。

談到戰術運用的問題，客軍領隊說：戰術及作戰方式，須視對方的實情而定，與各隊的比賽亦須看「敵情」的，假如說採取某一種隊型或戰術，那就難免流於「一成不變」的弊病。最後，他表示：戰術運用將為「隨機應變」。

說到天氣對馬來西亞球員的影響，客軍領隊說：如果天氣太冷，球員當然感覺不慣，自亦難免影響水準。

馬來西亞隊的第一仗對手為新加坡。由於地理環境的接近，馬來西亞隊當然了解對方的實情，何況馬來西亞足總盃，新加坡隊於本月八日，在準決賽週以三比一勝軍聯，將與雪蘭莪州隊作決賽。但在國際性比賽，馬來西亞

參觀亞洲盃賽及準備與足總接洽「胡好盃」賽期的是足總，副會長鄭樹顯，認為香港與越南都是最熱門隊伍，並且特別看好香港隊，認為香港適應天時地利人和。

星加坡隊是下午二時三十分在加山集訓，并作分隊賽，四時香港隊練波，這是最後一次集訓，全部到齊，士氣甚盛，教練黎兆榮認為首戰越南最重要，如果明晚天氣再冷，香港隊將更加有利，擊敗越南隊以後，就有機會染指錦標。（江）

圖片說明： 英國足球聯賽，目前已趨於緊張階段，本月十八日，富臨隊在倫敦以一比二敗於錫週三。圖爲富臨之鋒將巴力起「雙飛」情形。

華足聯昨日已排定
勝利盾賽華聯陣容
定下月四日在花墟場戰軍警聯

與軍警聯隊作勝利盾足球賽的華聯陣容，昨日足聯遴選小組召開會議選出如下：

領隊：戴列章，教練：朱永強，隊長：張子岱，副隊長：何祥友，隊醫：陳志英。

郭德先（愉園）、廖錦明（愉園）、黃文偉（愉園）、鄺演英（星島）、駱德興（東昇）、葉錦雄（東昇）、何祥友（南華）、袁權韜（東昇）、陳輝洪（東昇）、張子岱（星島）、李國強（東昇）。

副選：梅永達（東昇）、吳添來（愉園）、羅北（東方）、陳鴻平（愉園）、張耀國（星島）、彭年（星島）、袁權益（南華）。

華聯對軍警聯隊的勝利盾足球賽決定下月四日在花墟球場舉行。華人足球會遴選小組，乃於昨日在華協會所召開會議選拔華聯陣容。

由于九巴足球隊於本月廿六日首途赴菲律賓訪問，勝利盾賽時該隊能否趕及返港尚未得悉。此外代表香港出席亞洲盃中區預賽的球員，下月二日須上陣對抗泰國。因此，昨日遴選華聯人選時，既避免提名九巴遠征軍，亦盡量減少選拔香港亞洲盃中區預賽球員。結果陣容順利如上。

又：足聯遴選小組會議之前，先舉行勝利盾小組會議。

開會後主委陳麗川先生致詞稱：已徵得警察會同意參加勝利盾賽，本屆勝利盾賽已由華聯對軍聯改為華聯對軍警聯，並排定下月四日在花墟球場舉行。一致通過追認，並且對本屆勝利盾賽作如下安排：

門[illegible]察會及華聯平均分配。比賽為九十分鐘，和則加時廿分決勝負，再和則雙冠軍。各保持錦標半年。

請副警務處長伊達賢主持開球及頒獎禮，並加插香港青年軍對軍警預備組聯隊為序幕戰。此間序幕戰比賽時間為七十分鐘。

會議又推定程寶璐、胡祖堅、彭弓、袁耀洪負責比賽時場地工作。出席昨日會議者：陳肇川、胡祖堅、雷中元、雷重新、陳永東、袁耀洪、戴列章、郭譽仁、張志威。

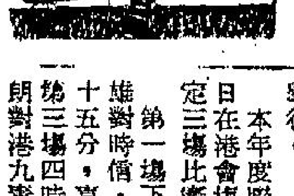

女子足球聯賽 廿七開鑼

【本報訊】據女子足總消息，第七次執委月會，定本月廿四日下午七時，在華協會會議室舉行。

本年度聯賽，定廿七日在港會場揭幕，並排定三場比賽。

第一場下午二時，華雄對時備，第二場三時十五分，嘉斯對劍橋，第三場四時三十分，元朗對港九青。

花絮

大馬球員不忘賽馬

馬來西亞足球隊昨日抵港，乘足總所預備的專車渡海。因爲客軍球員多人，曾經到本港比賽，對於香港情形，頗爲熟悉。在渡海輪上，有說有笑，以「識途老馬」姿態出現的舊將，向隊裏的新血，解釋香港的地形及風景。在渡海輪上，且高唱馬來西亞民歌，同船的有車階級，被客軍球員的歌聲所吸引，一曲告終，突然傳來一陣掌聲。

輪中高歌掌聲拍拍 球員十七華裔六人

客軍的十七個球員，其中有六位爲華裔，他們是：李樹滿、劉景富、符福全、何煥雄、蔣力奮、葉英國。其中有四位曾來香港多次，蔣力奮架上黑眼鏡，凝視維多利亞海峽，看得入神，隊友笑謂：他也許回憶當年，與哥哥蔣羅拔同來香港的情景。

門將李樹滿，詢問快活谷的賽馬日期，他獲知復活節的賽期後，說丹那巴蘭是吉隆坡的騎師，隊友也紛紛以策馬使韁的勢姿，向丹那巴蘭開玩笑，而且以馬來西亞的語言，彼此笑謔，所指何事？似乎盡在不言中。

境異天寒頓感衣單

當乘汽車渡海輪的時候，客軍的幾個馬來球員，已感到風力強勁，有點吃不消，頻頻牽着衣襟，說天氣太冷。曾來港多次的何煥雄說：倘若比賽時氣溫下降，難免影響全隊的水準，而對新加坡的一場踢日波，而且雙方球員都不慣在寒冷的天氣作戰，仍屬機會均等，客軍球員表示，目前的氣候，最有利的還是「主隊」香港。

教練那祖曾在英國受訓，接受很高深的教練訓練，據說這位馬來西亞國家隊的教練，對於戰術及技術，極有心得。昨日在渡海輪上，與足總執委城特暢談，一見如故。但馬來西亞隊的入選球員，在集訓期內，曾與聯隊作友誼賽，對賽隊的球員，拼搏甚爲劇烈。據說：這次來港的代表隊，有幾[illegible]

和・羅・蘭・差・一・個・鼻・

美麗的絲拉嘉寶，距離登上明星的寶座只有一個鼻，何以見得？因爲她整個人的外貌和輪廓，都和蘇菲亞羅蘭相似，就是只有那個鼻不同。

她常以此感到遺憾。有一天，忽然異想天開，去請求整容師施手術，聲明要換上一個蘇菲亞羅蘭的鼻。

那是位手術精妙的整容師，不多久，果然替她整了一個蘇菲亞羅蘭的鼻，但是……

她仍然差一個鼻才成爲明星，因爲時至今日，你們還不能在主演的名單中看到她的名字。

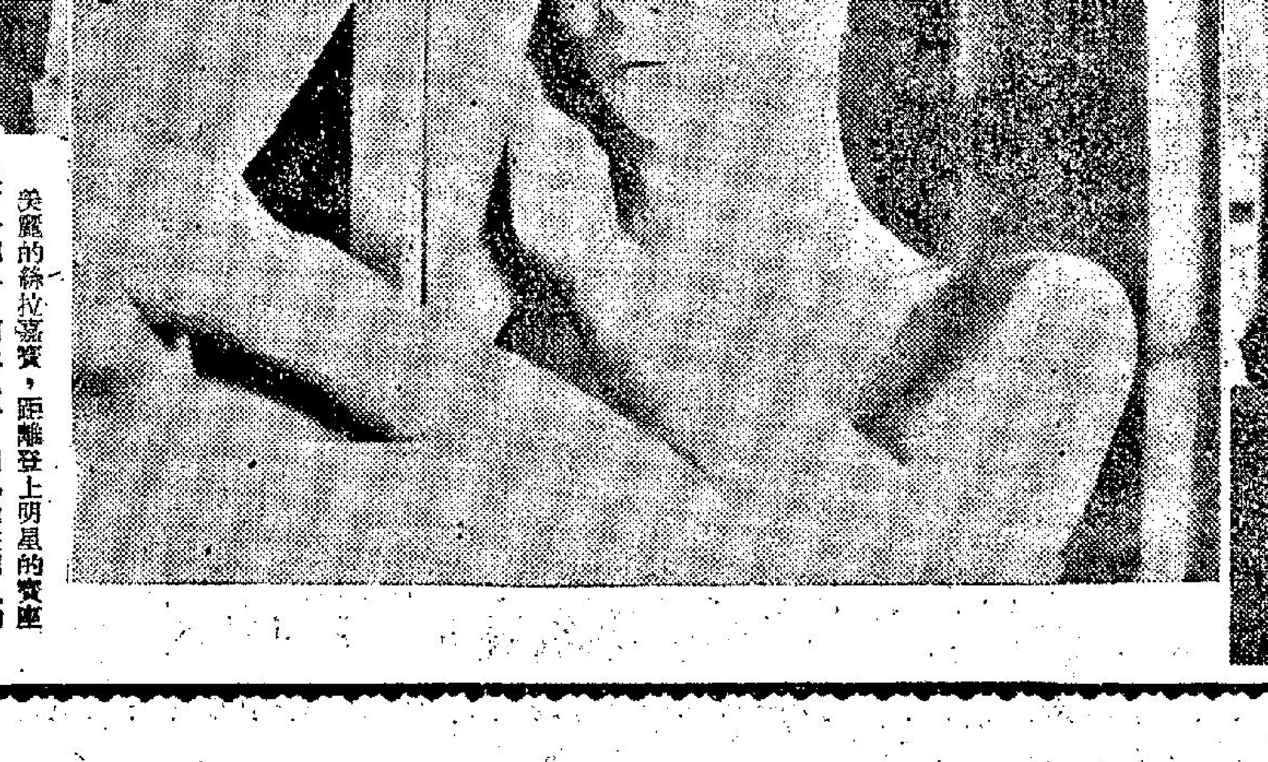

工商晚報 KUNG SHEUNG EVENING NEWS

旺角今午大火

先夫何公亞鳳 字昌業老爺 不幸痛於公曆一九六七年三月廿二日上午三時三十五分壽[illegible]

港九發生兩宗竊案 一宗發覺失去拿破崙酒七大箱